朝鮮日報
夕刊
三十日(金)
本紙朝夕刊二十二面
發行所 京城府太平通一丁目六一 株式會社朝鮮日報社

活命水 同和藥房

最後의審判日은遂到來!

全國百十八投票區 平穩裡投票進行

今日投票의結果는?

【東京電話同盟】今日이야말로國民總意를決하는날이다 三旬에亘한各派의必死的攻防戰은玆에全然鋒鋩을감추고 三十日早朝부터全國的으로極히平穩裡에投票는行하엿다 政府의膺懲解散에呼應하야이러선政黨의非立憲內閣打倒의政戰의成果如何、全國一萬四千餘個所의投票所에投하는一千四百餘萬의貴重한一票의結果如何、低調이라고는하나最後의一週間에相當히激烈한戰況을展開한全國百十八區(四區는無投票)八百十四名의戰士는모도最後의力鬪를마치고이제는다만人力을다하야天命을기달릴뿐이다 政界淨化가絶叫된以來肅選의效果如何도큰問題이다 卽當初는肅選의實을擧하는듯이보이드니決戰期에드러감에따라混戰亂戰의結果는全國에亘하야相當히惡質의選擧違反이發生되야檢察陣營을緊張케하엿슴으로當選의榮冠을獲得한新代議士가展然失格에一步를내여드딀는悲劇도現出하지안는다고는말할수업고一日二日兩日에亘한開票의結果如何를反映하는政界의微妙한動向에關連하야政府、政黨、國民三者三樣의視聽은三十日投票의成果如何에集中되게되엿다

林首相、早朝에 意中候補者에一票

【東京電話同盟】林首相廣田前首相의御住居東京第五區澁谷第九投票所의澁原小學校는早朝부터森嚴한警戒陣 午前七時十分乘用車로모닝에薄鼠色의소프트의首相은中村秘書官을다리고群衆의列을뚤코곳二層投票場에가서首相이몸소受付係員에用紙引換券을주고捺印을밧고다시名簿에澁谷原宿二의一七○林銑十郞과對照를맛고一國民으로서의列中에待期하거二分間選擧人속에드러서얌을바라보고잇다 須臾에第一關門을지나投票用紙의交付를맛고衝立한가운데에드러갓는데겨우三十秒도지나지못하야나왓다 首相意中의候補者는누구인가 投票를마친首相의얼골은緊張하엿다 『感想은如何』하겨고무르니다만國民에賦與된貴重한權利를行使하엿슬뿐이다 고一笑 朝日이비치는神宮參道의若葉下를一路官邸에向하엿다

違反者顯著히減少

【東京電話同盟】內務省은今回總選擧에當하야選擧肅正의徹底를圖하는同時에選擧違反의撲滅을期하고取締에萬全을備하여온結果一般的으로選擧에對하야興味가열븐模樣이라고하나昨年二月에行한總選擧에比較하면選擧違反은顯著히減少되고잇다 全國各地方廳으로부터內務省警報局에達한報告에依하면二十八日까지에는違反總數二百五十一件、人員五百四十九名이엇더니 晝前의二十九日午後十二時現在는違反總數四百十五件 人員六百五十五名으로모도增加하고잇다 그러나前回投票前日의總數九百件人員二千二百七十五名에比較하면違反件數에서約半分、人員에서三分之一로減少한셈이다 또그中惡質犯罪가前回와는比較할수업는程度로減少한것은特히注目되는事實이다

選擧法의別表改正 特議目標로具體化

【東京電話同盟】總選擧의結果依然野黨二大會派가絶對多數를占할것은거의明白하게되고總選擧後의政局에잇서서도政府와政黨間에는더욱溝隙이커서破局的推移를볼것이라고觀測되는데特히選擧法改正問題는去七十議會解散의主因이되는同時에來特別議會에잇서서도選擧法改正에對하야現內閣이如何한態度로써臨할지總選擧後의重大政治問題로觀測된다 그럼으로河原田內相以下內務當局은벌서부터그對策에熟慮를거듭하고잇는데根本的으로政黨政治의確立을基調로하고立憲政治暢達을爲하야서는現行選擧區制度를根本的으로改革할必要가잇다는議가有力化하는等最近選擧制度調査會에答申을어든選擧運動取締改正및選擧公營採用等을中心으로한應急的對策만으로써는選擧後의政局에處함에는不充分하다는意見이大勢를支配하야結局選擧法의別表改正이來特別議會를目標로하야具體化할것이아닌가觀測된다

張總理無事新京着

去二十日新京出發以來朝滿一如의實을視察하기爲하야朝鮮訪問中의張總理는二十九日午後九時三十五分無事히新京에歸着하엿다는電報가張總理一行으로부터總督府外事課에드러왓다

政黨凱旋은確定的 問題는政府進路!

軍部의支持를唯一한信賴로 革新政策을斷行乎

【東京電話同盟】再解散이냐 總辭職이냐 總選擧後의政局은國民의注目의的이되여잇는데政府는今回總選擧의目的이專혀議會의質的改善에잇다는點으로보아政民兩黨이多數를占함은旣定事實이라하더라도輕히時局擔當의重責을拋棄하지안코어데까지든지强硬히特別議會를마지하려한다 一方總選擧에凱歌를올린政民兩黨이此際一氣로林內閣打倒陣結成에邁進하고저할터임으로이에對處할政府의方策으로서는新黨運動은이미絶望이되고缺員二閣僚補充을好餌로하는政黨側과의妥協工作도今日에잇서서는벌서政黨側에어떠케應할希望이업슬뿐아니라膺懲的解散을斷行한總選擧의立場으로보더라도如斯한妥協苟合은勿論容許할수업는實情에잇서서結局政府에殘存된唯一의길은어데까지政策本位로서特別議會에邁進하야가장希望하는革新政策을正面으로들고서政黨側에反政府運動을開始할餘裕를주지안토록하기로되엇다 따라서政府는이미企畫廳官制文敎刷新審議會案人事刷新案을決定하고其他各重要政策實現을急히하야特別議會에可及的獨自的立場으로부터革新政策을提出하야政黨側을抑制하고저하고잇다 政府의如斯한方策은一面에잇서萬一政府와政黨이正面衝突을惹起하는境遇에는專혀軍部의支持를바들것이라고期待하고잇는것으로觀測된다 卽軍部는內閣이革新政策斷行에向하야邁進하는限萬若政黨이이以外問題로政府와衝突한다하면絶對로政府를支持할것이라고觀測되고政府로서는이것을唯一한信柱로하야政黨側의策動을防止코저하는模樣이다 그래서政黨이如何히政界의「에야포켓」을避하면서어느程度까지政府에肉迫할지가장關心을가지고잇다

天長節勅語及奉答文

【東京電話同盟】天長節祝賀御宴에臨하압신勅語는如左하다

勅語

朕의生辰에當하야祝宴을開하고各國代表者및諸大臣等과此歡을偕히함은朕의滿足한바이다 玆에友邦의元首의健康을祝하고아울러交際가益益親密함을望한다

總理大臣奉答文

玆에天長의佳節을當하와群臣을御宴에召命하압시고優渥하신勅語를賜하압시사臣等은感激에不堪하나이다 臣銑十郞은群臣을代하야삼가히厚하압신聖恩을謝하압고恭遂히萬壽無疆을奉祝하압나이다

白國大使奉答文

陛下 陛下께압서賜하압신優渥하신勅語에對하와外交團을代表하와至深한謝意를表하옴은本使의가장光榮으로하는바입니다 本使等이玆에代表하는各國元首께서도亦是陛下의勅語에對하사기피滿足하실것이라고밋나이다 本使等은天長의佳節을當하와恭敬한祝詞를陛下께올리는同時衷心으로陛下、皇后陛下、皇太后陛下及皇族各殿下의御健康을奉禱하나이다 또本使等은日本帝國의安寧과國民의福祉및大日本帝國과그友邦과의交誼親善을爲하와陛下의治世는隆昌하고또悠久하옵실것을懇禱하압나이다

朝滿一如目標下 產業貿易進展

朝滿產業貿易懇談會 今日總督府서開幕

朝滿一如의大旗幟下에朝滿을一貫하는産業및貿易의連繫緊密化와그積極的振興을期하는朝滿産業貿易懇談會는三十日午前十時부터總督府第一會議室에서南總督臨席大野政務總監統裁下에開催 特히日本內地로부터關係를代表하야滿洲國實業部大臣丁鑑修氏도臨席傍聽하고賀田朝鮮商議會頭田川京城商議副會頭以下全朝鮮十四商議會頭(森田木浦會頭缺席)加藤朝銀總裁有賀殖銀頭取佐方東拓理事一宮朝拓總裁以下半島貿易關係者四十餘名(旣報出席者中森朝郵社長中谷水產會會長缺席)및總督府關係各局課長出席하야먼저南總督으로부터日滿不可分一體의國是에基하야朝滿一如의方圖具下에朝滿産業貿易의積極的振興緊密化를强調하는大綱的趣旨를述한人事가잇슨後大野政務總監이會長으로서의人事를述하고卽時議事에드러가그連繫에關한方策如何의議題를中心으로交通、關稅其他모든部門에亘한朝滿一如의具現을强調하고特히國境地帶의資源開發에關한連絡方策에對하야具體的問題를提出하야國境線解消에實質로兩地間의産業貿易의渾然한躍進에對하야出席者로부터各各有力한意見이開陳되여白熱的大評定을行하엿다 그結果에基하야總督府에서는今後朝滿産業貿易進展의重大針路를確立하게될터인데그成果는자못注目된다

第三次五個年計畫 蘇聯政府公布!

第二次五個年計畫은四月一日로完了 明年年始부터進行

【莫斯科二十九日發同盟】蘇聯政府의『社會主義建設』工作은讓反革命陰謀가잇섯슴에不拘하고着着進行하야타스通信이報道하는바에依하면鐵道運輸部門에關한計畫은一九三七年一月一日로써모도完了하고工業部門에잇서서도四月一日로써計畫을完了하엿다고報道하고잇는데以上業績에鑑하야蘇聯政府는一九三八年一月一日부터第三次五個年計畫을進行하기로決定하고二十九日聯邦人民委員會令으로써如左히公布하엿다

聯邦人民委員會令으로서第二次五個年計畫은國民經濟의가장重要한部門에잇서서豫定보다일직이實現하엿는데이事實에鑑하야蘇聯人民委員會는

一、國家計畫委員會聯邦各人民委員部및聯邦各共和國人民委員會에對한第三次國民經濟五個年計畫을實現하거로한다 一九三七年七月一日까지에聯邦人民委員會에提出하야確認을맛도록指令하고

一、또新聞紙上에서第三次五個年計畫에關한討議를開始하기로決定하엿다(漫畫는스탈린氏)

恒久中立法案 米國上下院通過

五月一日부터實施乎

【華盛頓二十九日發同盟】米國下院은二十九日午後本會議에서恒久中立의兩院協議案을審議한結果此를可決하고上院도卽日可決하엿다 現行中立法은三十日로써滿期失効함에鑑하야今回의法案은곳飛行機로멕시코灣周遊中의루-스벨트大統領에게送致되엿다 大統領은三十日同案에署名、恒久中立法은玆에成立을告할터인데그要旨는如左하다

一、大統領은交戰團體亞內亂이勃發한國에對하야何時든지軍需品의輸送을禁止할수잇슴

一、大統領은그裁量에基하야武器以外의軍需品에對하야도輸出을拒否할수잇슴

一、交戰團體를爲한公債의募集及融資를禁止함

一、米國人이交戰團體의船舶에依하야旅行하거나外國船舶을相對로貿易하거爲하야米國商船을武裝함을禁止함

定例閣議

【東京電話同盟】三十日定例閣議는午前十時十分부터首相官邸에서林首相以下全閣僚出席하야開會 먼저河原田內相으로부터投票日이가까옴에따라惡質選擧違反이增加되엿는旨를報告하고다음物價對策委員會의組織에關하야各省間에서協議한結果會長에林首相、副會長에結城藏相、伍堂商相、委員에는關係各省局長、民間側으로부터十名을銓衡하게되엿는데民間側委員은所謂老大家를避하고實行力잇는中堅人材를選擇할方針으로決定하엿다 이에基하야結城藏相、伍堂商相이具體的으로人選을行하고來週初右委員會를設置하거로決定한後結城藏相、伍堂商相으로부터統制法實施에關하야朝鮮、台灣等外地關係를考慮할必要가잇다 이點은中央經濟會議設置後企畫廳案과함께關聯을가지고잇는故로適當하도록愼重히對策을考慮하지아니하면아니된다는旨를述한後各閣僚의諒解를要求하고同十一時十分散會하엿다

平壤、咸興 市街地計畫一日實施

平壤及咸興兩市街地計畫區域同街路及同土地價格整理는五月一日부터實施하기로決定、各計畫內容은三十日總督府官報로써公表되엿다 또計畫內容關係圖面은平壤은平安南道廳、平壤府廳及關係面事務所、咸興은咸鏡南道廳、咸興府廳에各各備付하야一般縱覽에供하거로하엿다

企畫廳官制 樞府第一回審査委員會

【東京電話同盟】樞府의企畫廳官制設置에關한第一回審査委員會는三十日午後一時半부터樞府事務所에서開會 平沼議長、井委員長、有馬、河合、原、元田、石塚、淸水、林、南各委員、政府側으로부터林首相、杉山陸相、米內海相、結城藏相、川越法制局長官、大橋參事、其他出席하야一、企畫廳官制制定에關한件(全文十二條로成立)에對하야林首相으로부터御諮詢의理由를述하고川越法制局長官으로부터案의內容에對하야詳細히說明하고質疑에드러갓다

蔣氏襲擊首謀者 劉多荃被襲重傷

【上海三十日發同盟】西安事件때蔣介石氏를襲擊監禁한直接首謀者인東北軍第百五師長劉多荃氏는二十八日午前六時河南省洛陽에서部下에게狙擊되여重傷을입고二十九日飛行機로上海에와서上海骨科醫院에入院하엿다 犯人은現在國民政府로부터賞金을엇고저한凶行이라고觀測된다

뭇솔리니首相 六月頃訪獨

【伯林二十九日發同盟】뭇솔리니首相은六月乃至七月에獨逸을訪問하고히틀러總統과會見할意向인데訪問日程은五月三日에노이라트外相이羅馬를訪問한後正式으로決定하게되엿다 그런데如何튼지西班牙國王의會見이實現되기까지에는充分히政策上의協議가必要한데當面의問題로西班牙問題에對하야뭇솔리니首相과會談하야意見의相違가잇섯슴으로이問題를決定할것이아닌가한다 獨逸政府는西班牙에서現狀維持를主要目的으로하고赤色政權이樹立되지안는다면其他는問題로하지안흘方針이라고觀測된다 또히틀러總統은參謀本部의勸告에基하야西班牙로부터撤退하고잇는實情으로伊太利政府의積極策에는一致되지안는模樣이라한다

岡田、廣田兩氏에 前官禮遇下賜

【東京電話同盟】畏恐하옵게도天皇陛下께옵서는天長節의佳節을當하야元內閣總理大臣岡田啓介大將및廣田弘毅氏에對하야特히前官禮遇를賜하옵신다는旨의御沙汰가게시엿다

從一位勳一等功三級 岡田啓介
特히前官禮遇를賜함

從二位勳一等 廣田弘毅
特히國務大臣의前官禮遇를賜함

人事・集會

▲山本滋雄氏(日本商業通信社副社長) 渡東中二十九日午後京城着

▲吉良咸南警察部長 三十日赴任 京本町"호텔"에

▲福島全北警察部長 同上 天眞樓에

▲坂上黃海道警察部長 三十日赴入 京本町"호텔"에

▲中野平北警察部長 同上 不知火旅館에

▲方斗翰氏(醫學博士) 府內齋洞町一二二番地에서開業 人事次來社 電話光一二五二番

八面鋒

◇總選擧의最後審判日은왓다。政府가이길가 政黨이이길가。

◇勝敗가 어느쪽에잇든지 政治의中心에動搖가올理는萬無、오즉問題는大衆의生活安定如何에잇다。

◇物價는두르고 生產은擴張하고 矛盾되는政策을 倂行하는곳에 結城財政도苦悶。

◇米大統領의 物價抑壓演說에 鋼鐵株가 여거래가되여 暴落。

◇騰落의'뿌레키'로 政治家의言動이 有効한것쯤은 茶飯事。

◇最後의問題는 擴張하야 生產한 商品을어데다가 消費하느냐에 잇지아니할가。

◇自由通商을 唯一한活路로떠드나 自由를 엇지못하는境遇에는 차옹이엇슬뿐。

決戰期切迫으로 道議員選擧戰激化

廿九日正午現在立候補七百七十六名 新進候補絕對多數

因田의옵期日이今後겨우三日 暗게남지안흔各道會議員立候補는二十九日正午現在七百七十六人(現議員立候補者一百十九人)인데朝鮮人이七百十八人 日本內地人이五十八人으로 選擧期日도겨우十日밧게남지안엇슴으로今後一週間이그逐鹿戰의猛烈을極할形勢이다 二十九日正午現各道別立候補者는左와如하다

▲京畿七九人(十七人) ▲忠北三十三人(八人) ▲忠南五十八人(八人) ▲全北四十八人(十二人) ▲全南六十五人(二十一人) ▲慶北七十六人(七人) ▲慶南五十八人(八人) ▲黃海六十二人(八人) ▲平南五十三人(八人) ▲平北六十二人(六人) ▲江原七十二人(十二人) ▲咸南七十五人(三人) ▲咸北四十一人(八人)(括弧內는現議員으로立候補한者)

忠南道會議員 瑞山郡立候補 韓東璧氏를 最適任者로責任推薦함

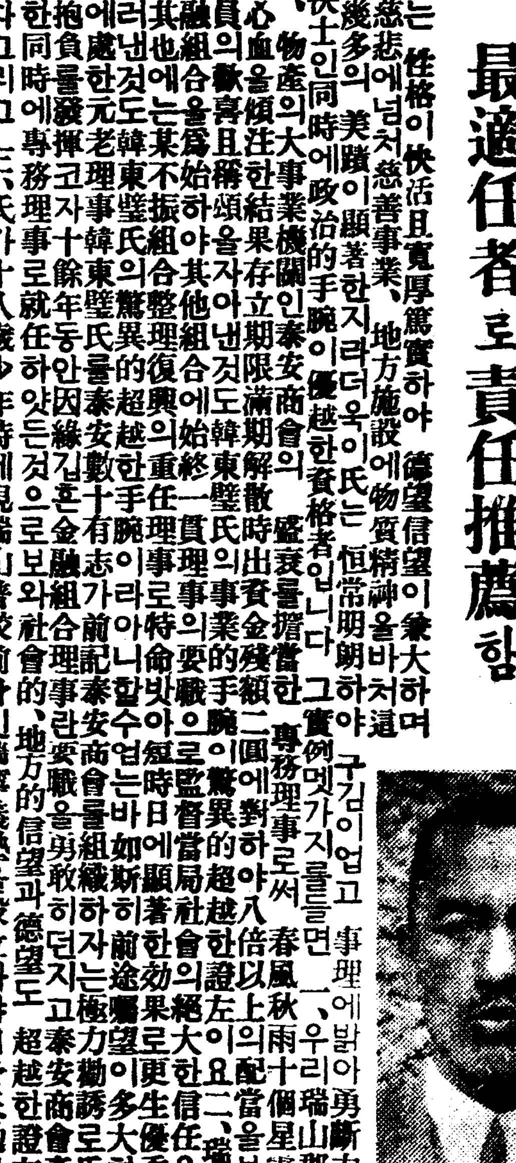

瑞山才媛 韓東璧氏近影

氏는性格이快活且寬厚篤實하야德望信望이兼大하며恒常慈悲에넘처慈善事業、地方施設에物質精神을바처這間도幾多의美蹟이顯著한지라더욱이氏는恒常明朗하야구김이업고事理에밝아勇斷力이豊富한快士인同時에政治的手腕이優越한資格者입니다 그實例멧가지를들면 一、우리瑞山郡下經濟交通、物產의大事業機關인泰安商會의盛衰를擔當한專務理事로써春風秋雨十個星霜을하로가티心血을傾注한結果存立期限滿期解散時出資金殘額二圓에對하야八倍以上의配當을보와六百組合員의歡喜且稱頌을자아낸것도韓東璧氏의事業的手腕이驚異的超越한證左이요 二、瑞山、泰安兩金融組合을爲始하야其他組合에始終一貫理事의要職으로監督當局社會의絕大한信任을밧앗스며及其也에는某不振組合整理復興의重任理事로特命으로短時日에顯著한効果로更生優秀한組合을만드러넌것도韓東璧氏의驚異的超越한手腕이라아니할수업는바如斯히前途矚望이多大하고躍進途上에處한元老理事韓東璧氏를泰安數十有志가前記泰安商會를組織하자는極力勸誘로氏는無限大한抱負를發揮코자十餘年동안因緣김흔金融組合理事란要職을勇敢히던지고泰安商會產婆役을다ㅣ한同時에專務理事로就任하얏든것으로보와社會的、地方的信望과德望도超越한證左라하겟合니다 그리고 三、氏가十八歲少年時에現瑞山普校前身인瑞寧義塾을設立하야自身도勉學해가며學生募集과一切經理等要務를執行하는한편學校로만들고자全力을다ㅣ한남아지普通學校로만든뒤로도生徒募集經理等個人的絕大한犧牲으로郡內에第一되는瑞山普校의基礎를닥거노흔教育的功勞가또壯大합니다 四、氏는地方愛로恒常農村을거정하야晝宵不關寢食을이저가며遠近部落을巡回하야農民을歷訪親一交하고賭博禁止、副業奬勵、文盲退治等博愛一貫邁進한結晶으로効果는果然顯著하야氏에對한一般의稱頌이藉藉합니다 五、氏가廣大한事業科目을가진泰安商會를十一萬圓大金에引受經營함에는우리地方에重且大한役割을하고잇合니다 氏는우리瑞山郡全體的發展을掌握한交通、運輸機關及重要附帶事業을單獨經營케된것을契機로創企的最極精力을發揮하야우리瑞山郡에心血을傾注하겟다고어느公席에서든지明言하며着着實行한다하니우리들은처음들녀지는喜消息이라非單우리들뿐이리요範圍넓게우리瑞山郡全體에게朝鮮社會의기쁨일것입니다 우리瑞山郡은天惠가적은地帶인만큼個人企業家가僅少하고그나마小規模임에又하야韓東璧氏가前記重大事業機關을巨金으로引受한卽時또다시大金을投하야大革新大擴張을斷行하야規模가宏大한이우리瑞山郡으로서는嚆矢인同時에우리郡發展에至大한關係가잇다고하겟合니다 韓東璧氏恒言에「나는모ㅣ든일과地方일하기에寢食모로는것을오즉天職으로生覺한다 내가出生한우리瑞山郡에나마心身을밧칠作定이다 그리면나와家族은우리地方에서도으리라고밋는다」이簡單한말이얼마나갑잇고凡에지내치는人格者의말이냐 우리들은眞心으로氏를敬愛且欽慕하야마지안는다 더옥이氏는少年時代나春秋五十을마지한今日이나少毫도다름업시熱情的인同時에精力家이다 慈悲心이多하야남의일周旋과救濟와地方施設社會事業經營大事業의擴充等으로恒常寢食할새도업시近日은더구나泰安地方登記所設置問題天宜其他面의郵便所設置等等地方問題로하야더한層忙殺中이라하며언제든지너머도多事한關係로睡眠時間이一日平均四時間에不過하다고하니氏의健康을爲하야더옥이우리地方을爲하야貴體保重토록勸해야될것이다 바라노니郡全體가우리瑞山郡唯一한일꾼韓東璧氏를絶對擁護해야만될것이라고밋合니다 이것이即우리瑞山郡發展의一大支桂가되야잇는交通運輸와其他附帶事業이多한新興泰安商會를支持함이다 方在道議員改選期하야郡內數百有志로부터氏의出馬를力勸한지오랜지라幸히氏도出馬를承諾햇다고傳하며郡內有志全體와十五萬郡民은熱熱히도氏의期必成功을祈願한다고傳하니이말을들을때우리들은地方的으로기빼하야마지안는同時에良心的衝動을밧아이에郡內二百有權諸賢께呼訴하나이다 郡內有權諸賢어여! 諸賢은적어도郡內에서財産的으로智識的으로나中樞人物인지라絶對信任할수밧게업고面政은勿論郡政道政까지라도心慮해야만될人物이라고信합니다 四年만에한번오는道會議員改選即道政參與의郡代表選出할、이重且大緊切한機會를逸치마시고우리瑞山郡出生의天才요家庭까지도돌볼새업시地方에献身하는人格的일꾼이요政治的手腕과事業的手腕等等이兼全한韓東璧氏를우리瑞山郡代表로내세워道議壇上으로道政參與에派遣하야우리十五萬郡民의福利增進을圖하도록하야주서야하겟合니다 이에는오ㅣ즉有權諸賢全體가一致한步調로各各一票式밧게업는重緊한一票를高潔한精神으로모ㅣ든私情을没却하시고韓東璧氏에게꼭던저주심에잇合니다 우리十五萬郡民은有權諸賢께對한企待가크고無限이들겨정한다고합니다 웨나하면우리瑞山郡天惠的일꾼韓東璧氏를노칠가바念慮되는點에잇다고합니다 郡內有權諸賢이여 權在唯我의語句에決코自慢心을자아내지마소서 自慢心자아낼時期가아니라現下客觀的情勢로보와非常을重加한超非常時라하겟合니다 有權諸賢의責任이重且大하오니深思하시기바라오며우리郡일꾼韓東璧氏의活動範圍를넘히고能力을發揮식히자면必히諸賢께서한번꼿친마음變動업시韓東璧氏에一票를액기시지말어야됩니다 그리하야十五萬郡民의企待에억으러지지안토록有權諸賢의責任을다ㅣ해주시면우리瑞山郡의無限光明이겟나이다 우리는情實關係의個人的立場을超越하야우遠大한뜻에對한過去와今後의趨勢를가장公正히生覺한남아지郡民의一員들노良心의衝動을밧아우리瑞山으로써郡內有權諸賢께김히김히願하나이다 『歷史는말한다』韓東璧氏의過去三十年을一督하대上記概示한바와如히多方面으로盡力하얏스며不眠不休꾸준이青年事業까지도손을빼처盡心하니이런人物을道會議員을안식히고엇지하리요 有權諸賢께서는누구든지時代進運에伴하는大勢로보와발서부려瑞山郡人物인韓東璧氏를곱아노시고그堅志不變하실줄김히밋삽고萬萬安心하오니우리等의뜻을거두워주소서

昭和十二年四月二十五日

瑞山郡內有志者一同
瑞山郡內青年有志一同 白

郡內有權諸賢貴中

今般韓東璧氏가道會議員立候補함에際하야 別項과가티郡內有志一同及青年有志一同께서有權諸賢께眞心으로告하고願한바諒察하실것이며充分한認識下에有權諸賢은問題업시우리瑞山郡事業家요才媛인韓東璧氏에게꼭한一票를주실것으로밋는만큼運動과運動員이必要업다고生覺하것쓰나時代의進運에伴한現下客觀的情勢로보와必要한點도잇쓰리라는見地에서不肖等이地方을生覺하는良心的衝動을밧아自發的絕對犧牲的韓東璧氏運動員으로公公然이前線에나섯合니다 이에有權者諸賢께삼가人事올니고願하옵는바기ㅣㄴ말삼을님겻업시十五萬郡民을爲하시는마음으로모ㅣ든私情을没却하시고潔白한一票를韓東璧氏에게액김업시던저주시와우리郡代表即道會議員으로우리郡을爲하야有意事業만히하게해주시옵기千萬부탁하오며懇히願하나이다 諸賢의先進的特志만밋삽고萬萬安心하오며不肖等諸賢拜訪時特別한鞭撻을賜하야주옵소서

韓東璧氏道會議員立候補

運動員

瑞山 羅昌憲
岩音 任恒準
雲山 尹命秀
石浮 柳濟豊
泰安 文璋爀
大山 韓潤洙
近興 尹恒善
美貞 南相軾
遠北 趙棟顯
瑞山 韓秉旭
等敬白

朝報案內

サイドカ讓渡
外交員一二十五歲前后 サイドカ하루를携帶來 二時까지合議問議 一日一回午前九時부터午後二時까지 電光二一二二番

女子
小學卒業程度 朝鮮衣裝研究會 談問所停留場前

賣地
素砂近水仁國道便 京仁線面하오二萬八百九十坪 有意者는 一百圓以上 赤松多數 來談하시기를 千萬伏望

아이생활 5月號
毎月一日發行
어머니날 기념특집
社說 어머니날 (仁 鳳)
생각에와 고수자 (童謠)
어머니의 날 (童話)
어머니날 童謠
사자앞에 어머니
봉숙의 엄마
미레의 그림
엄마 품에 가
어머니날 童話
엄마 품속
鄭園陰母의 詩
어린이 노래
어머니날
어떤이날
무서운모험 (童話) 康承翰
새벽하늘 (童話)
삼모녀우는 어머니생각
決死的探險 猛獸狩獵

어머니特輯
아이생활社
一年一圓 一部十錢

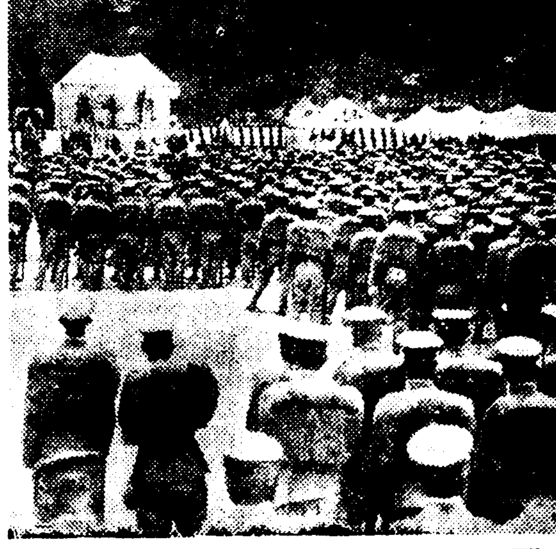
奬忠壇招魂祭 삼십일오전열시반부터 시내 장충단공원 광장에서는 례년과가티 경성부주최의 초혼제(招魂祭)를 거행하얏는데 부직원의 재경장병다수와 시내각학교학생들도가 참석하야 성황을이루엇다 (사진은초혼제식장)

江心과江邊서 青年自殺兩名
昨日漢江中心의悲劇

한강을 중심으로한 자살사건이 잇섯는데 신원은 아직알수업다 한다

▼…어제삼십일새벽 한강교(漢江橋) 우에서 삼십세가량된 청년이 강물에뛰어들엇다는 보고를받은 소관 룡산서에서는 다각 경찰이 찾엇스나 청년의 시체는 보이지안헛스며 다리우에는 회색중절모가 하나잇섯슬뿐으로 신원은 아직알수업다고한다

▼…삼십일새벽 한강교건너편 명수대(明水臺)아래 나무에 목을매고 죽은청년의 시체가발견되엿는데이것도 신원은 아직알수업다고한다

全朝鮮五千餘名 高利貸金業者團束
官公吏中에도兼業者頗多
警察部長會議서上程豫定

전조선각지에 산재하야잇는수만흔 대금업(貸金業)자가 무리한고리를 밧는문제와 관공리로서비밀히 대금업을 하고잇는등부터한문제를 오는삼일부터 열리는 각도경찰부장회의에 제안하야 그취체방침을 결정할터이다 그내용의일단을 듯건대 총독부세무과(稅務課)조사에 의한작년삼월말현재 전조선대금업자는 개인과단체 (은행 금융조합무진회사는 제하고)를합하야 전업이 사천삼십이명 겸업이일천일백오십명 합계오천일백팔십이명인데 어것은모두 년륙백원이상의수입이잇는자로 정부에밧치는세금만도 십삼만륙천삼백칠십사원이다 년수입륙백원미만의 자는 세금이업기때문에 당국에조사가되지안헛슴으로 아직 그수효를 알수가업스나 조사통계에오른것보다 훨신더만흘것이라고당국자는 보는바 이들대금업자들은 조선에 아직리식의제한령이 업는것을 기화로무리한 고리를바더서 채권채무자간에 소송이 빈빈한것은물론 유혈전까지 연출하는일이종종잇서서 사회도덕과 량풍미속을 어지럽게함으로 이것을 엄중히 취체하자는일방 관공리로서 비밀히 대금업을하야 관기를 문란케하며 관공리의 체면유지에 곤난한경우가 도하불소함으로 이것을 취체하야 엄금하자는것이다

本妻는인텔리女性 三男妹所生까지
遊蕩兒男便에게最後의發惡
男便射殺事件後報

속보=지난이십구일 먼동이트려고하는 새벽다섯시반쯤 만주국안동현경찰서 고등계형사(高等係刑事) 조효갑(趙孝甲)의처 리씨(李氏)가 기생과가티 하로밤의 달콤한꿈을꾸고난 남편을 권총으로 쏘아죽인 사건은 벗꼿처럼 만발한 이때에 춘흥에떠잇는 신의주와 안동현에 큰화제거리를 던지고잇는동시에 유탕아의 가슴을 서늘케하얏다 여자가남편을 사살하기에 까지 이른 경로를주어보면 사나이는 일즉이동경일본대학(日大)법과를졸업한수재로 지금부터약십년전에 결혼하야 약혼변전부터 안동현경찰서에 들어가 『귀신형사』라는 일홈까지이든 사나이며 여자도 동경(東京)에서 모여학교를졸업한후 여교원(女敎員)까지한 인텔리여성이라한다 피해자와가해자사이에는 이미세남매까지잇서 남부럽지안케 달콤한생활을하야왓다 형사생활을다년간 계속하는동안에한잔 두잔의술이변하야 근년에는 매일밤가티 "주색"에빠저 유랑아의면목을 발휘하고 잇던중 지금부터약이년전 어느날밤부내모 료정(料亭)에서 전기조선권번(朝鮮券番)에 적을둔 최산월(崔山月)(二二)과 알게되자부터는 가정에파란을 이르키는 동시 술에취하야도라와서는 가혜자를 구타하는등 가진학대를 다하야 왓다고한다 최근 기생최산월과 사이에 임신(姙娠)까지하게되엿스나 한달에 불과 월급원에 지나지못하는 월급쟁이로서는 엄청난 계속하기도어려울뿐만아니라 「씨」까지 배인 기생의앞날 생활비문제와 그의 복잡한정은 드디어 자포자기를 이르키게만들엇다

그리하야 그전날밤에도 동무와가티 신의주에건너와 신창원(新倉園)이라는 료정에서 두시반까지술을먹고 산월과가티 산월의집으로도라가 달콤한꿈나라로 들어갓든것이다

일변 가해자인 리씨는 박게서 "밤"을 새우지 안는날이면 술에취하야도라와 가진학대를다하는 폭군(暴君)이나마 그날밤에도 늣도록 도라오지안는 남편을 기대리느라고 "벼"에걸려지케와 늣도록 맛중보기를하다가 "강짜"하는것은 남편에 차저가 시계가네시를치자 남편을 체면은상하는줄도 몰으지는안지만 아이들과 자기행복을 위하야서는 체면을돌볼필요가업다고 비장한결심을한 남어지 거리로나와 양차(人力車)를 불러타고 압록강다리를건너 전부터 알아두엇든 신의주초음정(初音町)집 이번지최산월의집을 차저들어가보니 두사람은 정답게누어 사랑의꿈나라에서 헤매이고잇섯다 이광경을 바라본리씨는 극도에달하는 "질투"를 억제하고 남편을깨워 집으로가자고 하얏스나 남편의래도는 냉정하엿다 이에분개한리씨는 벼에걸어노흔남편의양복(洋服)을 거두어가지고 집으로 도라오려고할때 기생어머니가 어것을보고 양복을 가지고가면 아침 출근을 어떠케하겟느냐고 정당한 「사위대접」을 하는데도 남편은 말하마디업시 누어잇섯다한다 기생과도 다소말다툼한후 양복을 안은채 집으로도라가든도중 무의식중에 남편의양복주머니에 손을너흔즉 뜻밧게 손에권총(拳銃)이잡히자 이것으로서 모든것을 청산하겟다는 결심을 먹고 도라오든길을 다시 도라가 아직것 태연히 누어 잇는 남편을 향하야 삼발 락사한후 자기도죽으려고 하얏스나 총소리에 놀란 기생과 기생가족이 달려드러 목적을 달치 못하고 급보에 달려온 경관에게 검거되여 경찰서로 압송되엿다 란환의세례를바든 조는 곳 부내도립의원으로 운반하얏스나 병원도착헤이르자 절명되엿다 사체(死體)는 도립병원 수술(手術)의사가 검사(檢事)립회아래 해부(解剖)한후 급뇌려온안동경찰서원에게 돌려주엇다

達城郡下山火

【大邱支局特電】 이십구일오후두시부터 달성군가창면(達城郡嘉昌面)오동(梧洞)뒤ㅅ산에서 불이이러나 산림백여정보를전소하엿다는바 불은계속하야타고잇는중이다 다행히 삼십일아침부터는 비가내림으로 다소안심이되며 원인과손해등은 아직불명하다고한다

故李箱氏遺骨還鄉
文壇諸氏驛에吊迎

신예작가로서 독특한작풍(作風)이 잇서 문단의기대와 촉망이만튼 리상(李箱)씨는 지난사월십칠일동경제대(東京帝大)병원에서 이십팔세를 일기로 요절하엿는데 거기잇는 지우들이 모혀 유해는 다비에 부치고 그유골을미망인 변동림(卞東琳)녀사가 가지고 오늘오후세시이십팔분차로 경성역에도착하엿는데 문단제씨가출영하엿다(사진은리씨)

"籠球朝鮮"健在!
延專軍乘勝長驅 早大王座를殲滅
五十三對卅一의大스코어로
籠球延專·歷史的大捷

전일본 롱구(籠球)계의왕자 조대(早大)군을 마지하야 우리의총아 연전(延專)군과의 제일전은 이십구일 오후네시부터 신록이 무르녹은 훈련원두 경성운동장 정구『코-트』에서 장쾌한 막이 열리엇다 회창한 봄날이자 롱구조선의 흥망(興亡)을 결하는 일전인지라 만도팬의 기대와 흥미를 담북이끌어 기록적성황을 일운 가운데 량군의 입장식이 잇슨후 긴장된 분위기(雰圍氣)에 싸혀 이옥고 전단(戰端)은 개시되엿다 원래의 조대(早大)군은 사력을 다하야 분투하엿스나 연전(延專)군 무쌍의 강미를 발휘하야 오십삼대삼십일 (五十三對三十一)의 스코어로 력사적승리를 어더 빼앗긴패권은 도다시 연전으로 진두에찬연히 빗나고잇섯다 이리하야지난일월동경원정이래의울분을깨끗이시처버린셈이다

反	後	前	【延專】		【早大】	前	後	反
1	6	4	張利鎭	F	川原	2	4	2
1	8	4	李容巖	F	橫山	4	4	1
3	10	5	金應鎬	C	岡田	0	2	2
				C	黑田	0	2	0
2	6	4	方元淳	G	小田	3	0	0
0	2	0	洪文吉	G	田中	0	2	0
2	2	2	金程信	G	宗像	4	4	0
9	34	19				13	18	5

戰評

延專 53 (34 19 / 18 13) 31 早大
(게임四十分間 當日審判崔樹夏 鷲尾兩氏)

練習不足이 念慮되든 延專은 早大의 防禦配置의 前進하야잇는 空虛를 돌코 速攻法에依한플레이로 肉迫하는 機會를 지어 不安업는 게임을하엿다 無敵陣을 자랑하든 早大의 敗因은 모름직이 旅勞의 疲困함과 코-트의 『컨디순』에도 따르겟지만 『센터-』의 不振으로 오히려 延專 金應鎬君이 센터-볼을 빼앗는 形便이엿스며 早大의戰法으로하는 『세트·플레이』도 如意치못한 데다가 『까-드』의 不調로 延專利鎭君과 容巖君으로하여금 縱橫闊步하게 한데잇다 延專은 早大의 實力을 이미알고 잇든터이라 그 實力發揮를 如何히 하면 阻止할수잇슬가하는 頭腦的『플레이』에 主力한것과 젊은 鬪志에겨 愼重한패스로 早大의 陣勢와 心理의空虛를 衝擊하는데 成功하엿다 不運을 느기는 早大는 延專의『맨투맨』에 完全히 封鎖되여 必死의奮鬪도 헛되이 일즉이 當한일이업는 慘敗의쓰라린經驗을맛보앗다 個人技術을 보아 延專에게 一日의長이 잇슴을 엿볼수잇스며 堅陣을 자랑하든 宗像、田中의守備를 때로 突破시키고 『셋트·플레이』의 威力을 發揮한 延專 各員의 健鬪는 近來에 보기드믄『파인·플레이』이엇다 遠征第一戰이자 宿敵延專을 이겨 名實共히 斯界의王座로서 君臨하려는 早大는 지나친 自重과 緊張으로 充分한實力을發揮치못한것이 恨이라면 恨일것이다 後半十五分頃에 41對25의 큰差로 이미 戰運은 바로잡기어려운境遇에 臨하엿슬때에도 早大는 落望한 氣色조차 보이지안코 오직한點이라도 넘어서 스코어를 주리려는 百折不屈의 鬪志는 實로 稱讚할바이엿다 …(高鳳梧記)…

逮捕當時李載裕… 一同

李載裕事件全貌
京畿道警察部發表

昭和八年以來京城을中心으로하야 工場勞働者及學生層方面을 目標로 多數同志를 獲得하고 祕密結社를組織하야 執拗하게 朝鮮의革命을目的으로하야 朝鮮共産黨의 再建을目標로 暗躍狂奔하고잇든 李載裕를 咸鏡南道警察部員의 協力을어더 客年十二月二十五日當警察部員의 손에依하야逮捕되고 繼續하야 此一味의檢擧에 伴하야 金熙星等一黨은別個의 赤色勞働組合及 反帝運動을 展開해가며 잇든것이 判明되엿슴으로 關係者首犯以下百餘名을 檢擧하고 그全貌를糾明하고저 銳意取調를 進行한結果 彼等一黨의罪狀이明白하여젓스므로 그中罪狀이重한者二十一名을治安維持法違反으로서 起訴하고 其他罪狀輕微하야改悛에情이顯著한者三十餘名은 起訴猶豫의意見을附하야 四月三十日事件을 各各京城地方法院檢事局에 送致하엿다

(一) 李載裕等一黨의 旣往主義運動의 槪況

本件의首犯인李載裕는鄕里의普通學校를卒業하고 直時上京하야京城高等豫備校、開城松都高等普通學校等에 在學하며 모두中途에退學하고 昭和元年十二月苦學할目的으로日本內地에渡航、東京에赴하야 當時在京中의 共産主義者金漢卿等과 交友하야 學業을放擲하고 主義에 共鳴함에至하야 東京朝鮮勞働組合北部支部中央委員 青年同盟 新幹會東京支會委員等의 表現團體에 加盟活動中 昭和三年三月所謂第三次共産黨의 檢擧에依하야 高麗共産青年會日本總局에 關係한것이 判明、本道警察部에서 此를檢擧送局하야 京城地方法院에서 懲役三年六月에 處하야 昭和七年十二月二十一日滿期出獄하엿스나 尙未도改悛의情이업시 益益思想이尖銳化하야 還間逮捕함에 至할때까지 所謂朝鮮共産主義者로서 自負하고 거의實踐鬪爭에 終始하고잇섯든바 其間昭和八年에 國際共産黨極東支部로부터 命을受하야 京城에潛入한共産主義者金炯善과 提携運動을約하고 最近에잇서서는同志李觀述、徐球源、崔浩極等과함께 朝鮮共産黨再建京城準備그룹이라는祕密結社를結成하고 京城에서大規模經營의 諸工場勞働者及自由勞働者層及學生層에 對하야 廣汎한 魔手를伸하야 同志를獲得하고 目的을達成하고저 意圖하야 昭和九年以來李載裕의關興한 犯罪關係者로서 警察部及管下 府內各署에서 檢擧取調한者는 約五百名에 達하는中 事件으로서 送局한者二百五十餘名 起訴된者七十餘名으로 그가主義運動에 如何히 狂奔한것을 如實히 말하고잇다

(二) 最近運動情況

李載裕는主義運動에狂奔하는中 昭和九年一月二十二日京城西大門警察署에檢擧되엿든바 同年四月十四日早朝 巧妙하게同署를 脫出하야 미리連絡이잇던 同志當時京城帝國大學敎授로서京城府東崇町二五番地의十九號官舍에居住하는三宅鹿之助方에逃走하야 三宅의庇護에依하야同官舍應接室床下에潛伏하야 五月二十一日三宅이가 本道警察部의손에檢擧될때까지三十餘日間 潛伏하야 生活必需品現金、時計等의贈與를受하고 其間三宅、鄭泰植等과 屢次會合하야 一面其時國外로부터 密命을帶하고潛入 京城을中心으로 策動中인權榮台等과도連絡을取하야 實踐運動의方法을討議中 同年五月以降權榮台、鄭泰植、三宅等차례로檢擧되엿기때문에 巧妙히逃走潛伏을 繼續하야 同志를糾合하야再起를企하고잇든바 同年十二月朝鮮共産黨再建을 目的하고 李載裕、李觀述、朴英出 三名을 中心으로한 指導者로하는 祕密結社를 組織하야 勞働層及學生을 目標로 活動하기에 至하엿다。其結果 二十餘名의 同志를 獲得하고 京城府內의 工場及學校를 中心으로 活動中 同十年一月 一部同志의 檢擧에 遭하야 李載裕、李觀述는 相携하야 一時 京城을脫出、南鮮水害罹災農民으로 假裝하야 楊州郡內의 僻地에 赴하야 農夫生活을 繼續하고 官憲의 視線을 避하고 잇섯던바 同年九月以降 李鍾國、兪順姬(女)等과의連絡이 復活되여 邊雨植、徐球源、崔浩極을 順次獲得하기에 至하야 朝鮮共産黨再建京城準備「그룹」이라는 祕密結社를 組織하고 이들의同志로하여금 京城府內某有力會社를 비롯하야 數個所의 工場과및公私立學校等에各各數名을어든후 細胞組織에 奔走하고 或은 機關紙를發行해서 同志에게 配付하는等 活動을繼續하는外에 全朝鮮的으로 組織을結成하려는 野望을 품고 仁川、楊平、驪州、江原道江陵、鐵原、咸鏡南道、安邊、平安北道、新義州、慶尙南道、固城方面에도 同志를 派遣해가지고 組織運動에 着手하는한편 別派金熙星一派와의 合同을 劃策하고 종종交涉한事實이잇스나 드디어 그 目的을 達치못하게된것이다。

(三) 李載裕逮捕當時槪況

客年十二月十五日 同志徐球源의身柄을 咸鏡南道警察部로부터 當部에 受領하자 即時嚴密取調를 進行한바 其外有力한 關係者가잇슴을 發見하고 이것을 逮捕하엿스나 李載裕의 所在에對하야는말을 左右로하야 容易하게 眞實을 供述하지안엇섯든데 百方苦心하야 取調한結果 李載裕는 大略京城郊外에 隱遁하야 아지트를 가진模樣인것 及 徐球源、崔浩極等과 附近山野에서 屢屢密會連絡을 取한것等이 判明되엿슴으로 다시 더욱追求取調한結果 겨우 客年十二月二十五日午前十一時頃을期하야 楊州郡蘆海面倉洞里附近山野에서 某同志와 連絡하기로 約束한事實을 供述하엿슴으로 期必코 이를 捕捉하고저 當部中村高等課長을 總指揮官으로 하고 同課高等主任 竹內警部 特高主任三輪警部 查察主任高村警部等을 小隊長으로 하야 高等課員二十八名 西大門署員四名計三十二名으로서 檢擧中隊를 編成하고 隊員은 指揮官以下모두 朝鮮服으로 變裝하야 連絡當日인 十二月二十五日未明에 前記倉洞里에 到着하야 即時 要所에 包圍隊形으로서 潛伏하야 그出現을待機하고잇든바 定刻을지나기 四十分頃 全然 僻地農民으로 變裝한 李載裕가出現하야 即時逮捕하고저한바 그는 빨리 이것을 感知하고 逃走를企하엿슴으로 隊員이 協力하야 追跡한바 出現現場을 相距하기 十餘分, 倉洞驛南方 路切에서 그를 逮捕하엿다

(四) 金熙星等一味의 活動

金熙星、金潤赫、朴仁善等은 昭和十年七月頃 同志安承樂、李仕夢、安昌大、姜禮求等과 共히 農者檢擧된 權榮台의 意志를 繼承하야 共産主義者『그룹』이라는 祕密結社를 結成하엿스나 一味의 檢擧에 遭하야 金熙星은 巧妙히 逃走하고 府內를 轉轉潛伏하야 某製絲會社織物工場等의 女工에 工作하야 數名의 同志를 獲得하고 或은 閔泰福外數名의 同志로 하여금 自由勞働者의 獲得에 當케하야 二、三學校에 對하여도 連絡을하야 『그룹』의 結成敎養과 學內組織에 奔走하고 尹淳達로서 一千餘圓을 提供시켜 運動費에 充當하는等 李載裕一派와 別個로 工場街頭及學校內左翼組織에 奔走하야 共産黨再建을 目標로 策動을 繼續한것이다

一、李載裕等一味關係者는 二十餘名으로서 其主要한者

本籍 京城府唐珠町七四 住所 右同 農 李載裕(三三)
本籍 咸南三水郡別東面船所里八二 住所 京畿道楊州郡蘆海面孔德里九三 米穀商 邊雨植(三一)
本籍 咸南洪原郡雲鶴面新陽里一二 住所 右同 農 徐球源(三五)
本籍 咸南洪原郡洪原面南塘里七 住所 京城府黑石町七九 某學校生徒 崔浩極(二三)
本籍 京畿道江華郡良道面陵內里五五 住所 京城府蓬萊町四丁目一五九 雜貨行商 閔泰福(二九)
本籍 咸南洪原郡洪原面門湖里二三 住所 京城府昌信町六四五의一 某學校生徒 梁成基(二四)
本籍 咸南北靑郡厚昌面二里九五 住所 京城府明倫町三丁目六一의一三 某學校生徒 高柄澤(二七)

二、金熙星一味關係者는 二十餘名으로서 其主要한者

本籍 咸南洪原郡雲鶴面壯甫里三三四 住所 京城府黃金町五丁目一七七 無職 金熙星(三七)
本籍 京城府嘉會町四〇의一 住所 同槿洞町二의六六 京城中央放送局囑託 朴仁善(二六)
本籍 京城府瑞麟町七 住所 同 嘉會町四〇의一 無職 白潤赫(二六)
本籍 全南唐津郡大口面水淸里 住所 京城府西界町三三의九六 京電電工 尹淳達(二三)

(사진은 上으로부터 邊雨植、高柄澤、閔泰福、梁成基、崔浩極、金熙星、徐球源、白潤赫、朴寅楫、李丙禧、朴溫、朴仁善)

天氣豫報

槪況 高氣壓은 本州東方海上으로부터 關西를거처 南鮮에 뻐지고잇스나 北滿洲와 東支那海에는 低氣壓이 잇서 가지고 東進하고 半島의氣壓配置는 不安定하고 滿洲는 曇後晴이며 朝鮮은 北東岸은 안개가끼엿고 其他는흐리고 中部以南의 西岸은 少雨가잇다 日本內地는 東北地方 以北은 개이고 關東으로부터 西쪽에는 흐리고 九州及南西諸島는 비가온다

豫報 京城地方은 今夜흐리고 少雨가잇스며 明日은흐리고 少雨後晴이다 京畿全道도갓다

昨日最高 廿六度四
同 最低 六度八
今朝最低 十一度九
今日正午 十八度三

「아브라함」의 信仰

거금 약 四천년 전에 당시 세계 최고 문명국인 「갈대아」 「우르」성에서 「아브라함」이란 위대한 신앙의 조상이 출생되엿다 이곳은 고대 문명국이엿으나 한 죄악의 도시로 우상 숭배가 극심하엿섯다 그리하야 전설에 일으기를 「아브라함」의 부친 「데라」가 우상을 만들어 파는 우상 장사를 하엿다한다 그런데 「아브라함」만은 홀로 하나이신 하나님을 밋고 우상을 …

全朝鮮各地配給所設置
◎專賣特許、堆肥의母『자자』 世界的大發明(堆肥醱酵菌) 品農家의生命
◎南洋産强力殺虫劑『桂蘭』(根)(粉末) 果樹園、農場、園藝用、各家庭비대、벼루기安全退治用
申込次第內容說明書進呈(要返信料)見本一圓添送則送
平壤府西門外 (吳專大講堂前)
朝鮮一手總發賣元 高麗興農園 (平北特派員金周鎬巡廻中) 振替京城一九四六二番

創立三十五周年記念 事業大擴張
內鮮男女社員大募集
一、固定月給外特別手當金이잇슴
一、生活安定親切指導함
希望하시는분은 履歷書添附하면 追後面會日通知함
大同生命保險株式會社 新幕出張所

流行歌及民謠大募集
一、歌詞 長短、題材其他隨意
二、作曲 作曲便宜上歌詞는二節만
三、鄕土民謠 歌詞及曲譜
投稿規定
一、佳作은 콜럼비아레코-드에吹込하고薄謝를進呈함
二、原稿는一切返還치아니함
三、期日은 五月末日以內
四、皮封엔「應募」二字의朱書를要함
京城府長谷川町一一一番地
日本蓄音器商會京城支店 文藝部

昭和工科學校 書間部 土木科(六十名) 機械科(六十名) 二年修了
試驗日 五月三、四兩日午前八時ヨリ 決定
詳細ハ新堂町高校(電本四三七四)へ問合セラレ度シ

新築落成記念營業案內
一、金、銀、銅、鐵鑛山調査賣買案內部
一、不動産部
一、鮮滿海陸物産委托販賣部
一、巾着網、底曳網及船具一般
鰮油、肝油用製缶及容缶部
日、鮮、滿法律特許計理 一般는百萬ビル三階
合資會社 百萬新興商事
東京市淀橋區百人町
電話淀橋(35)四四二六番

옷감 高級綢緞 옷감
韓靑商會
京城府桂洞町 電光一三九九番

ハンドバッグ專門 製造部 夏屋 京城本町二丁目 電本局七四九〇番

峯元보合 於全國博覽會金牌受領

보통보습보다 三倍나 싸고도 銳利한것은 써보신분이 認定하시는 事實입니다
各種쟁기에 쓰는 型이 具備합니다
名農具店及金物店에서 求買하야주시옵
總販賣元 大光農機製作所 京城義州通二丁目太平ビル 電本(2)六六四七番 振替口座京城九〇五番 全鮮配給所

朴耳鼻咽喉科醫院 朴喜鎭 鍾路二丁目 永保삘딩二階

小型國産機の最高權威
特許アクロ式
クボタディーゼル機關
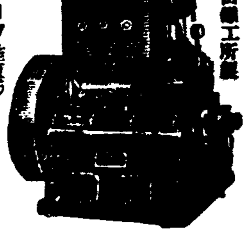
久保田鐵工所製
總發賣元 合名會社 杉山商店京城支店 京城府南大門通五丁目一二五 電話本局(2)八八七八二 (カタログ進呈)

人氣沸騰!絶對好評!!
靑春座總動員競演
名作拔露週間連日滿員謝禮
五月一日까지特別延期上演
悲劇 女人哀史 六幕八場 崔獨鵑先生作

東洋劇場
五月一日낫부터
悲劇 放浪者 李雲芳作
사랑으로하여家庭을버리고事業으로해서親舊를버리게된그는名譽와地位잇는財産家의아들이요人格者의동생이되엿다그러나그는永遠한放浪의길을밟게되엿다
喜劇 제버릇개주나 一幕 南宮春作
喜劇 體操와劉玄德 二場 殷龜山作
絶讚好評으로連日滿員超滿員을무릅쓰고잇는名劇女人哀史는五月一日로써終幕을告하게되엿습니다아직도女人哀史를보지못한不幸한분은안게심닛가?單이틀뿐인絶後의機會를놋치지마시옵소서

일노부터는 더욱 必要한 仁丹

銀粒仁丹 ― 社交用으로 됏는藥
로ー즈仁丹 ― 芳香의常備藥으로서
麝香仁丹 ― 最高級中藥

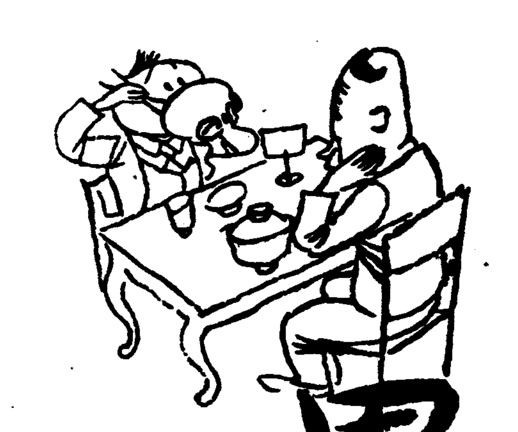

胃

일노부터는……

胃가弱하여지고 消化가不良하며

胃腸은暑氣에따라서 [illegible]으로 飮食을하지도안엇는데도直時消化不良이되기도하고、榮養不足을만드러所謂더위를타게된다

이제부터 仁丹으로 胃腸을緊縮식혀 消化作用、吸收作用을하도록하여주면 決코이러한念慮는업고 녀름에라도健康이增進하게되는것이다

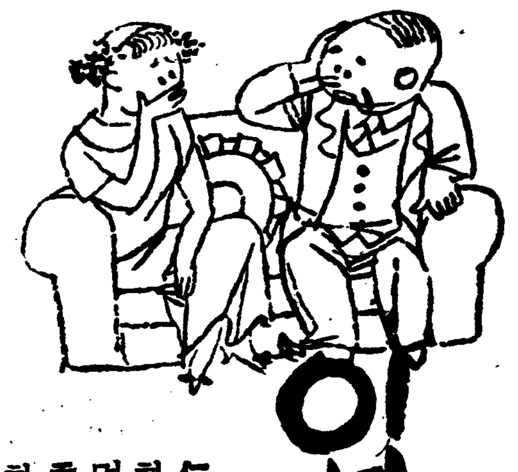

입

일로부터는……

입이조갈하고 텁텁하여지며

날이더워짐을따라口中이텁텁하고 口臭가特히코를찌르게되다 아모리양치질을한다해도 胃腸에까지밋치는不淨이란……

仁丹의 淸涼味가 千金의갑어치를發揮하고잇다더욱이仁丹을먹은입에서發散하는芳香이란참으로初夏의단하나밧게업는魅力이다

찬

일로부터는……

찬물、미숙한것을 먹게되는時節

땀이만히흐르게됨을따라……冷水와生것을만히먹게된다 그래서깟닥하면 뜻아니한病을알케되는것도이녀름철에한창頻繁하다할수잇다

그럼으로 어때에放心하지말고 仁丹으로 胃腸의抵抗力을 亢進하게함이무엇보다도緊要하다

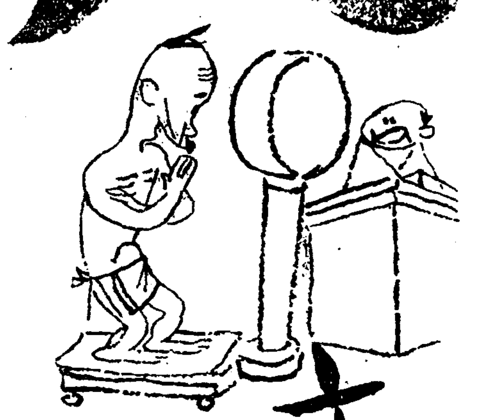

疲

일노부터는……

疲勞하여지며 기운이衰弱하여지고

年老하신분은勿論 젊으신분이라도 이맘때 氣에는力이탁풀리고 몸전신이 느른해지는때이다

動植物二大호루몬을賦加한 仁丹을常用하면 全身의各機能을 旺盛하게하며 疲勞를解消하고 氣力이생겨남보다갑절이나活動할수잇다

外

일노부터는……

外出어잣고 따라서車타는機會가만타

潑剌한初夏의陽氣에잇끌리여外出이자지게된다 電車며自動車를타면멀미가나는사람、사람만히모힌데가면가슴이답답해지는사람은勿論 먼지가만히나는이때에外氣에서부터口中을保護하는대는勿論

口中의殺菌과明朗한氣分을가지고차멀미가날 念慮가업는 仁丹을잇지말고몸에꼭지니고다닐것이다

怒

일노부터는……

怒하기쉽고頭痛 眩氣가마니지며

日本固有의濕氣를따른溫氣는健康한사람이라도 자칫하면머리가멍해지고 [illegible] 도회人에게는더욱頭痛이 [illegible]

어데서든지直時써언한氣分을주고또血行을促進하야네지머리속까지淸新하게하는仁丹의藥効가第一適切한것이다

惡

일노부터는……

惡疾어금작히 流行한다

每年流行病의七、八割은더운철에第一만히發生한다 그것도主로食物이 [illegible] 增進하면 도리혀病에 생기는것이다

어떤것이든지 仁丹으로胃腸의힘을強化식혀고殺菌、消化促進의作用을充分하게함이第一로必要한때문이다

이제부터……初夏·盛夏 全國藥店、賣店에서、仁丹이바람에불니듯막팔려나갈것도當然한것이다

本舖 森下仁丹株式會社

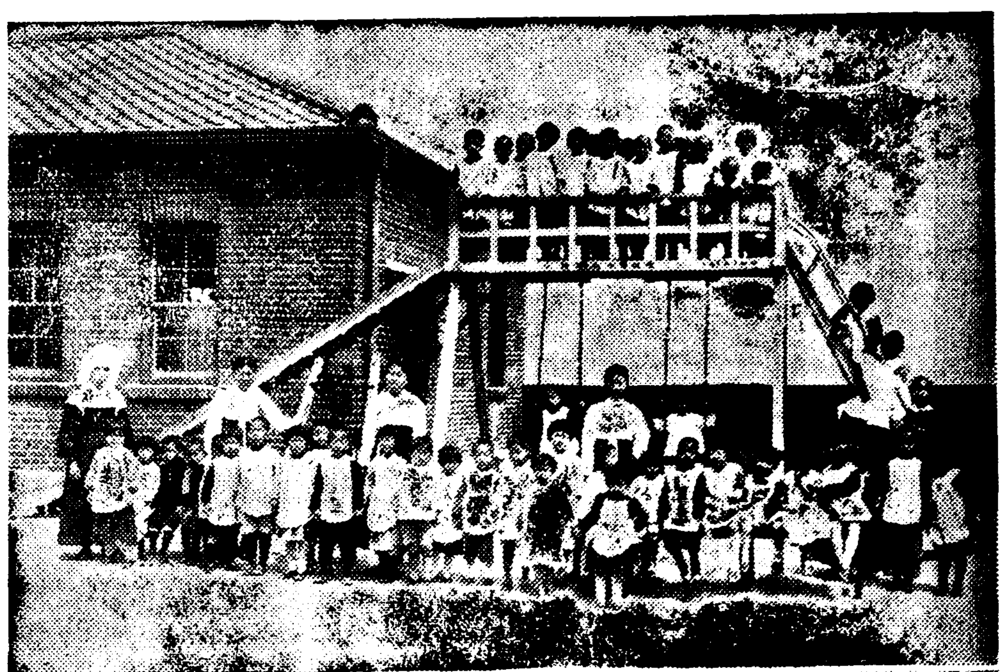

幼稚園앨범

清進幼稚園

청진동경성보육학교의 부속으로 작년에 새로히 창설된 청진유치원은 집도새로짓고 미끄럼틀도 모다새로히 만든것이엿습니다 뜰아래는 진달래꼿치피엿습니다 이칭교실에서는 피아노소리가 들려오고 마당가에서는 어린이들의 노래소리가 들려오는데 어듸 이세상박게떠러저잇는 아름다운천사의 나라가 여기가 안인가 시펏습니다 비록창설되기는 작년에 되엿스나 집도 크고규모가 대단히커서무엇이던지 서울안모범유치원이되라고 힘을기르고잇섯습니다 여기모인어린이들은 모다 팔십일명으로서 대개가부유한집안의어린이들이엿습니다 텃욱이 남녀가 꼭가튼 수효로뽑히여잇는것은 대단히 귀여웟습니다.

이유치원에는 김보실 김성여 두분보모가게시는데 김보실씨는 경성보육선생으로 게시면서 보모 노릇을하니 어룰테면 보모님을 가르처내는 보모엿습니다 그리고 김성애씨는 리화음악과를마치고 동경가서 토천(土川)문하로 유히를 전공한분이엿습니다

啓星幼稚園

리이랑고치피여서 한창입니다 놉다란천주교당 섭자가우에는푸른하늘이 알른거리며 저편공중엔 애르바룽이 떠습니다 넓직한마당― 샛듯한집― 여기에하늘빗츠로 선을두르고 큰별을부친유니폼을입고 게성유치원어린이들은 뛰놀고잇섯습니다 귀엽게 씩씩하게 자라주소서 하고 비는정성은 어린이를 보내인가정에서만이 안이라 성당에서도 흘러나오는듯하얏습니다 기자가 마당에 드러섯슬때 어린이들은 다리와 허리와 억개에 제마음대로 매여달려서 아조친하게구럿습니다 이곳보모선생들은모다 천주교당안에 잇는수녀들이엿습니다 점점수녀복에힌모자를 쓰고 어린이들을 보살피고잇섯습니다 원아는 오십삼명입되다 제김정녀두분이보모로게시엿고 경성보육실습생명분이도우고잇섯습니다. 사진=(上)啓星(下)清進

家庭

여름 맵시를 돕는 가슴우의 손수건

점잔흔 분들도 꼬자서 조타 단지 격에 어울리도록

초여름의 은은한바람은 양복우ㅅ조고리에꼬친 항케치프로부터 불어옵니다. 이 한철의 맵시는 그 한개의 항케치프가 잇고 업는데 딸아서 크게 변동된답니다.

본래 가슴에다가 손수건을 꼿고 다닌다는것은 그다지 경박하거나 잡되거나한 행동은 결코 아닙니다. 어째서 우리네들은 그것을 점잔치안케 보아버리는지 까닭을 알수업는노릇입니다. 그러나 모냥을 내어서 뎌 어울린다면 뎌 이를말이 엇지오만은 만일 오히려 데데하게보인다면 그야물론 아니난이만도 갓지못할것은 사실입니다. 항케치프를 꼿는 그것이라도 좋뎌 격에 마저야지 그러치 안해서는 차라리 아니 꼿는 것이 나흘것입니다.

가슴에 꼿는 항케치프는깨끗하게 보이기 위하야 힌빗갈이 제일 무난합니다만 좋뎌 젊은 맛을 돕기위하야 [illegible] 무늬이나 문의진 [illegible] 어ㅂ습니다. 가용으로는 비단, 인조견, 무명, 양속등이 잇는데 만히 비단보담도 인조견들을 사용합니다. 물론 실용에 쓰자면 무명이 조켓지요만은 그 항케치프야 그저 불룸으로 꼿는 것이지 실용으로는 아모 짝에도 닷지안습니다 그러니까 인조견이 아니면 비단인데 얼른보아서 잘 들어나지 안코 갑슨 싸니까 인조견이 환영을 밧는 것입니다. 가슴에 왜 쓸ㅅ대 업는 손수건을 꼿는가 반대하실 분도 잇겟지오만은 그야 넥타이나 마찬가지로 장식품이거니 생각하실 수 도잇지요 사실로 우리네의 의복이란 꼭 필요해서만 하는 것은 아니니까요.

×

그런데 빗깔은 될수잇는대로 양복과는 반대되는 편을 고르는 것이 조습니다. 그러다고 명랑한 빗갈을 끌라야지 진한 빗갈을 골라서는 재미가 업습니다.

가령 고동색에는 은회색 보라에는 젖빗가튼 예입니다. 녹음이 욱어질 무릅여라 록색도 주위의 빗갈과 어울려서 해롭지 안습니다. 그런데 어떠케 꼬즈라고요? 사각으로 접어서귀가 나오게 꼬자도 조코삼각으로 접어서 한 구퉁이가 나오게 꼬자도조코 아모러케나 접어서 한모가 슬쩍 나와도 조습니다. 그야 그세가지중에서 어느 방식이나 마음에 마즈시는대로 할 것어 아니겟습니까? 단지 꾸기꾸기하거나 군때가 무든것을 너허 가지고 다니어서는 그야말로 애초부터 빼내 던진이만도 바이 못한 노릇입니다. 그러고 키가 적은 분은 항케치프를 조금 길게 빼아서 꼬즈십시요. 큰 분은 그 반대로 하십시요.

×

그래야 적은 분은 커보이고 큰분은 적어 보힙니다 키적은 분의 항케치프는힌빗갈을 쓰는것이조습니다。 그다음 항케치프에는 의례히 향수를 뿌려서 꼿는데 사내로서 향수냄새를 풍진 풍진 피우는것은 도리어천격입니다。로숀이나 오데코롱을 조금 쓰면 부드럽고 고상하야 조습니다。

의사의 "메쓰" 미인제조

박색도 걱정업다

지금으로부터 사년전 시드니라는곳에서 어린색시하나가 초산(硝酸)을 얼골에 뒤집어 써서 얼골을 전부 태워 버렷습니다 그당자는 나히가 아즉 어리어 그리케설어운줄을 모르지만은그의 량친은 여간안타깝지를 안하얏습니다.

그색시의 부모들을위하야 그색시의 장래를 위하야 또는 의학계를위하야 그곳에잇는 외과의(外科醫)들은 연구에 연구를 거듭해 가지고 그색시를 입원시키어 수술을하기로 하얏습니다. 그수술이란눈이나 코의 조그만 부분을 고치는것도 아니요 전 얼골을교정하는것이라 모도들 그것이성공할수잇느냐고 우서 버리고말앗더랍니다.

과연 첫번 수술도 실패요. 두번째 수술도 실패엇습니다. 의사들도 고만 진이 떨어저버리엇습니다. 그러나 올봄에와서 그색시는 기어히 전얼굴과는딴판의 아조 아리따운 미인이되야 가지고 병원문을 나섯습니다. 그부모들도 죽은딸을 다시 살린것만치나 뛰고조화한답니다

우리차지

할아버지안경

할아버지안경은
돗뵈기안경
매일매일 쓰고서
책보시는안경
우리들이쓰면은
팽팽도는안경
조곰만써보아도
어지럽다우。

(금ㅅ사람 박찬규)

라디오

三十日(金曜)

◇午後六時 그림이야기『봄철의 嘉生』 金奎澤
◇同六時二五分 (東)英語講座
◇同七時三〇分 講演 藥草栽培 金惠洙
◇同八時 女聲合唱 1、福된四月 2、봄의魂 3、양귀비(二人合唱) 4、근비 5、어엽븐 [illegible] 지오집가리 6、자장가 7、따라오라빛을 京城女子基督敎靑年會 合唱團 指揮 高鳳京
◇同八時三〇分 古談 無識한英雄 洪思誠
◇同九時 音律 一、平時調 二、吹打 三、與民樂 玄琴 金雨塘 洋琴 金相淳 大笒 金永根 杖鼓 金一宇

一日【土曜】

◇午後零時五分 하와이 앤키라 一、카머키行進曲 스미스作曲 二、타임스의기리 스미스作曲 三、바다가에서 스미스 作曲 四、하와이의歡喜 데비스作曲 五、뽀드스行進曲 데인지作曲 六、적은園舞曲 크레이 作曲 七、돌니온눈 로저스 作曲 金俊英 李元淑 어린이
◇同一、一五分婦人時間 의榮養에對하야 梨專敎授 金浩植
◇同一時五〇分 野球試合實況(邦語)—滿洲國軍對京電—京城球場으로부터中繼—
◇同六時 偉人이야기『나폴레온』 司空桓
◇同六時二五分 어린이新聞
◇同六時三〇 初等國語講座(七) 高橋平次郎
◇同七時三〇分 講演 第十一回 全國兒童愛護週間實施를當하야 總督府事務官 金秉旭
◇同八時 流行歌 一、마드로스의노래 二、안개낀섬 三、靑春의追憶 四、追憶의꿈나라 五、金노다지打鈴 六、젊은이의봄 七、故鄕은멧千里인가 金龍煥 DK管絃團
◇同八時三〇分 伴奏 伽倻琴散調와併唱 一、散調 가、진양조 나、중모리 다、자진모리 二、併唱 가、短歌 赤壁歌 나、唱劇調 어화靑春 杖鼓 丁元成 朴變玉
◇同九時 遊山歌外 一、遊山歌 二、제비歌 三、平壤歌 四、執杖歌 宋英淑 閔恩淑

우리네 가정의 나쁜풍습

❶ 吳淑根

왜먼지를안터나

봄은 진달래의꼿닙에도오고회여진버들가지에도 와습니다. 더욱이때때로 부실부실 나리는비에저저 어데를바라보나 생생한 기운이 떠돌뿐입니다. 자연은저와가티 깨끗하고 고요하고 보드랍건만 우리의 살림은 어느구석엔지 불안하고 허수룩한감촉(感觸)에고달폰듯 침울한듯갓득이나가는 허리가천가닭이나만가닭이나 풀릴대로 풀려나가는 로곤한 봄입니다 『봄여자요 가을사내』라고여자로서 가장겁부고 가장쾌활하여야할 명랑한이봄을 엇지하야오노(懊惱)와우울(憂鬱)한중압(重壓)에 눌려지낼가요.

×

사람따라서는 내면적(內面的)정신작용도 한가지원인이요 생리적기능(生理的機能)현상도잇겟지만 외부에잇서서는 우리의생활상, 흔히등한시(等閑視)하기쉬운청결(淸潔), 불청결에서 밧는영향도 적지안타고봅니다.

×

사람이세상박게나오자마자, 첫인사 처음행사가 우선청결입니다 태ㅅ줄의피를홀리 삼을가르는것도 입을가시는것도 몸을씻기는것도청결이요 옷을입히는것도 삿출가는것도청결입니다 심지어 젓이나 밥을먹는것까지도 신진대사(新陳代謝)의 일종(一種)청결공작이라고 아니볼수업습니다.

동양도덕에서 쇄소응대(灑掃應對)라면 교육의첫항목이아닙니까. 어쩌면우리는 청결을 중요시하야왓스면서도 이상한 일은몬지를 털든지 쓸든지하는것을 보고는 방정마즈니 재장바르니재수업느니 별의별 소리가다만습니다. 그래서 몬지를 쓸어도드러쓸고 심하면 집안복치우기 페습까지잇습니다.

더욱이 우수운일은 예전종로(鐘路)거리의 전방대문짝에는 「소지황금출(掃地黃金出)」이라고 써부치고 대문안에를 어서면 구석구석이몬지가 산덤이처럼쌔힌 이런모순된것도잇섯습니다.

이와가튼 맹랑한미신으로해서 우리의 생활양식(生活樣式)으로하여금 오늘날까지보수적침울성(沈鬱性)을띄운채로 꿋꿋내 명랑화(明朗化)하지못하게하는큰원인이잇지안은것이나아닌가합니다

×

알고보면 이역시미신만은지나(支那)의악풍입니다. 정월에이르기를

옛날지나에대구명(戴歐明)이라는장사가잇섯는데 상인관계로 늘고향을떠나 여곳저곳으로 려행을만기든중 호수에 팽려호(彭蠡湖)라는 호수를건너게됩니다. 이사람이귀신을위하는 신앙심이가꿋든지 또는상인중리(商人重利)라고 재물을바라는마음에서엿는지 이호수를건늘때마다 번번이잇지안코 물속에제물을던저 수신(水神)을위하고 가기를 여러해를두고하얏습니다.

줄어들지안케 세루옷빠는법

몬저 더운물을 먹이자

세루옷을 빨때에 몬저 더운물을 먹어지안코 그대로 빨다가는 고만 쭈그러들고 오그라들어서 입지를 못하게됩니다 좀 수고스럽고 귀찬터라도 그것만은 이저서는 안됩니다.

어떠케 더운물을 먹어느냐고하면 더운물에다가 작산(醋酸)을 한잔쯤타거나 초를한홉쯤타서 그속에다가 세루옷을 담급니다. 그래서 한십분동안 푹푹눌러서 초가 잘 배도록 한뒤에 흔들어내어서 주름이 안잡히도록 주펴서말립니다. 마른 뒤엘랑 물을꼽게빨어 주름살이 안지도록합니다. 그러고는 양쪽을 살살 펴가면서 다름이로 다리어야합니다.

어떠케 해노흐면 줄지가 안는것은 물론이요 비에 마저도 얼룩이가 지지안코 빨아도 빗갈이 퇴색되지안습니다. 비단세루뿐만 아니라 풀긔업는 모직물은 전부 이런방법으로 하면 조습니다.

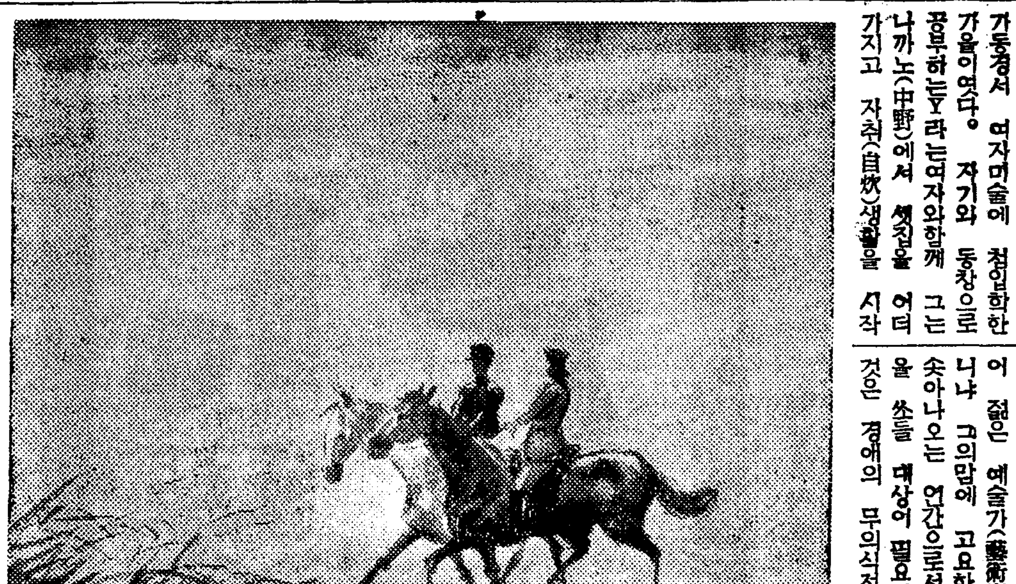

长篇小說

찔레꼿 【24】

金末峰 作 / 金熊超 畵

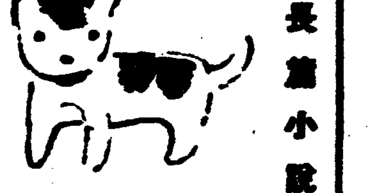

운명의손(十六)

경애는 나이로보거나 또는 아무런 이상이업는 그의외체로 보거나 그는임의 한성숙한 여인임에 틀림이업는것이다.

꼿이피면 열매가맷치는것가치 경애의 이러한외부적 사실은경애의 맘속에도 『한남자와 한해가되어지고 십흔』 그러한 욕구가 움즉이고잇슬 것은 물론 자연스러운 현상일 것이다.

그러나 그는중성(中性)으로태워난사람처럼 혼인말만하면 갈로비듯이 싹싹잘라 거절을하여 버리는 리유는 어데잇슬가? 지금부터 사년전이다. 경애에게도 사랑을속삭이고 혼인을꿈꾸든고 훈시절이 잇섯스니 그것은 그가동경서 여자미술에 첨입학한 가을이엿다. 자기와 동창으로 공부하는Y라는여자와함께 그는 나까노(中野)에서 자취(自炊)생활을 시작하고 몃달이 지난어느일요일아츰 똑 똑 똑 말발굽소리가 잘개인 겨울하늘아래 가비엽게 들려와다 그러나 조금지나서 그말은 경애의집 문아페머물고 어층에잇는Y가

『옵바!』

하고 뛰여나려가고

그리하여 그처음보는 청년을위하여 경애는 Y와함께 점심을짓고 김치와 고초장이 노힌 밥상을 채려 셋이서점심을 가티하엿다

Y라는 청년이 어떠케 웅변으로 승마(乘馬)란것이 유쾌하고조흔 운동인것을 설명하엿던지무서무서하면서도 경애의호기심은 마침내 Y가타고온말의 갈귀를 만저보고 배를건드려 보기까지하엿다

그로부터 한시간뒤 경애는Y의 남매와한가지로 ××승마구락부로가서 Y의지도를 바더가며 말을타기 시작하엿다 동경교외(郊外)에 갈대꼿날리고 입떠러진가지우에 익은감 다는듯붉게물들때 경애는 제법 익숙한 기수(騎手)처럼 혼자말우에 오르내리게 되엿다

그리하여 경애의 승마기술이 느러가는 정비례로 경애와Y청년의 사이에 사랑의열도도 노파지는것이엇다

경애와 Y가말을달리는 길우에쌔혓든 힌눈이 스러지자 욱어진 꼿그늘이 그들의 말머리를 쉬게하고,

진실로 꿈과가티달게 두해가흘러갓다 Y가졸업하면 그의신부가될 경애는 Y의졸업이 (帝國대학영문과) 편발할수록 그의맘은 즐거운꼿동산이엇다.

그러나 어찌못하엿스리 Y는어떠케 혼인한안해가잇고 또아들이잇고...... 그리하여 그는부모를위하여 또가정의 평화를위하여 그사랑업는 안해에게 가지안코면안되다는 최후의 편지가 올줄이야

경애는 울엇다 처녀의입술을 터럽히고 순진한맘의바레 거즛의 돌무덕이를 싸하노코간 Y라는 남성을저주하엿다 그때부터 경애의눈에 비친 모든사나이는 방종과 허위의가증스러운 탈바가지엿다.

『일평생혼자살리라 결혼하지안코......』

이것은 경애가 그때만든 자기일평생을 직혀나갈슬로간이엿다

그러나 경애는 사람이다 더욱이 젊은 예술가(藝術家)가 아니냐 그의맘에 고요한샘과가티 솟아나오는 연간으로서의 정열을 쏟들 대상이 필요하엿다 그것은 경애의 무의식적으로오는 적막이 그리하엿고 또한 의식적으로

『내맘에맛는 여자동무는 업슬가?』

하고 그의 혼(魂)의 공허를채워줄만한 『친구』를 찾고잇는요사이 경애의아페 돌연히 나타난 정순은 그의 굿게 다처진맘의문을 가만히 여러주는 조흔열쇠가 아닐수업섯다

경애와 정순은 창문아래잇는 교의로가서 나란히 안젓다

『어머니말슴 노여웟지?』

『안요』

하고 정순은 고개를 흔들어보이고 쓸쓸히 우섯다。

『어머닌 성미가 그러신걸 머 히스테리환자로만 보아두어요 호호호』

『천만에...... 점심진지 아잡수서요?』

하고 정순은 불쾌한이야기에서 화제를 돌려버렷다

『지금 식당으로갈가하는참이엿서 ......반찬은?』

『호배추를 겻드린 고록게가여간맛나지안아요』

『그래? 그럼 나도어데 가볼가? 아즉점심생각은 업는데......여기안저잇서요 내 잠간만 다녀올게』

『아이들과가서 놀아야조』

『꼭 오분만 내 얼른갓다와서조금전에전화왓든얘기할테니』

『전화요?』

『퍽재미잇는 전화데 ......잠간잇서 내갓다올께』

경애가 나간뒤 정순은 면수의얼골이 그려진 액면(額面)아프로 각가히갓다

藥先送 服藥後 代金支拂

藥効가 조와서 代金이 잘드러왓슴으로

第二回代金全額後拂販賣를發表함

○엇던補藥이던지 藥効가 다 廣告와가트면 누구던지 다 補藥을쓸것입니다

○그러나 百補丸의効力으로 論하면 廣告보다事實은 露骨的으로 쓰지못하는더神効한點이만습니다

○그래도 間或廣告와가튼지 안가튼지 疑心하는 사람도잇슴으로 本社는 藥効를 一層더 確證키爲하야 昨年이때에 代金全額後拂販賣를한結果 後拂注文이多大하야 本社는 累試累驗한 百補丸의効力을 絕對自信하고 多數人士에게 藥을酬應하엿든바 果然藥効가조타고 그代金이참잘드러오며 感謝狀이踏至함으로 百補丸은男女老少 누구에게던지 잘마저서 大神効를보는참名藥이라는自信이 더욱더욱 確固하게되엿습니다

○그럼으로 第二回 代金全額後拂販賣를 欣然히發表하나이다

○百補丸의効力이 事實로 조타는것은 이로써確證되엿습니다

(第二回도 亦是一萬人限이오니 下記注文法及規定參照하시요)

補陰·補陽·補腎·補肺·補心·補腦·補脾·補胃·[illegible]

神人道師 葛玄眞人의秘方藥

根本的回春壯陽强精强筋强骨[illegible]平生無病健康長壽劑

百補丸

百補丸의効力은 이러케굉장합니다

누구나칭찬하는百補丸의大効力

一、氣血이俱虛하야 貧血이되고 形容이창백하고 全身어虛弱한분
一、性慾이衰하고 手足과下초가 恒常冷하고 肢節腰痛으로고생하는분
一、口味업고 消化不良과체증 속병、등으로고생하는분
一、腦가不足하고 元氣와 活氣가업고 허리가아프고 四肢가勞困한분
一、神經이衰弱하야 머리가무겁고 精神이흐리고記憶力이不足한분은 早老할症狀이요 長壽를失할前兆이오니 一日速히 百補丸을服用하여 씩씩한 靑春이되시요
一、筋骨이튼튼하여지고 氣血이旺盛하여지고 힘이생기고 順倍力이됨
一、消化不良 체증 속병가튼것은 어느때업서젓는지알지도못하게 업서집니다
一、눈이밝가지고 精神이조와지고 皮膚가윤택하고 血色이조와집니다
一、全身五臟六腑를 다잘補하야 참말 完全히 陰陽雙補하야 體重이增加되고 陽氣가 大旺됩니다
一、過飮過色人 ホルモン不足으로因한 腦、性神經衰弱人께는 더욱速効합니다
一、長久連服하면 精力絕倫하야 一生을 無病健康한몸으로 不老長壽할수잇습니다
一、年久咳嗽와 오랜淋疾도消滅됩니다
一、男女老少를勿論하고 虛弱한분에게는第一입니다

代金後拂規定及趣意

百補丸의 大特効를 天下사람에게 急速히알게하기爲하야 代金全額後拂條件으로 販賣합니다 만은 試服後代金을꼭꼭送金하여주실 人士는官吏層인지 私民層인지富者인지紳士인지 無産層인지 商工人인지알지못하겟습니다 그러라고누구에게든지 後拂條件으로 送藥할수는업는 形便인故로 財産有無와信用有無를 不顧하고各界에 代表的左記人士에게 見本的으로 後拂販賣하난것입니다 全朝鮮道知事全朝鮮郡守全朝鮮面長 全朝鮮官公立學校長全朝鮮金融組合理事 京城市內面町總代 全朝鮮各面一等納稅人께만 限하야 後拂注文에應하고 그他諸氏에게는 罪悚하고未安하오나商業上不得已한事情이오니普通注文으로 해주기를바라옵나이다 後拂注文도試服後代金을支拂하거나藥이 不合意하면 返藥하거나할것이고 普通注文도 代金을先金으로또는 引換代金으로 藥을受取하엿스나 萬一 어리도藥이 實意에 不合하시면返藥하시고곳全額返金請求를하시게 規定이되엿사오니 後拂이나 先金이나 代金引換이나服藥家의 利害得失은꼭갓습니다

後拂注文法

注文時에 먼저『後拂注文』이라쓰고 藥代金十圓은 試服後支拂할터이니 百補丸特製一劑 보내시요 送料七十錢은 先金으로보내오니 郵票로나 振替나 爲替로 先送하여주시요 注文法은 貴氏名머리 官吏면 官名을 肩書하여주시고 一等納稅人士이시면 告知書나 地稅證明書等을 同封하여주시요 注文書에는必히捺印하여주시요

普通注文法

平和堂振替五番에 送金하시거나 爲替로나先金十圓을보내주시든지藥書로百補丸特製一劑代金引換付送하라 하시오

普通注文人께特典

普通注文人께는 送料도 本社負擔하고 또 本社苦心發見한專賣權手續中인 藥始皇이 愛用한 九重宮闕에 秘中秘로 秘藏되엿든 秘方藥超特强精補藥試用小一箱을無料로 添呈합니다 (期限當分間)

藥効가 廣告와 다르면 代金을 送金치 마시오

藥價 一劑特價 十圓 重用 二十圓
無料進呈 三劑以上 共同注文 周旋하시면 周旋人께 一劑無料進呈
藥注文 送金은 左記三處中便宜한口座에 一、振替京城五番 二、朝鮮銀行本店內平和堂 三、商業銀行本店內平和堂

身體虛弱이過度하여지면後悔莫大이오
百補丸一劑못쓰면平生의恨이됩니다

主要販賣所
一、本社直賣部
二、朝鮮總督府、商工獎勵館
三、全朝鮮十三道廳商工獎勵館 及商品陳列所
四、京城驛
五、全國和信連鎖店

京城府堅志町(五、一) 電話光六三二番・振替五番

平和堂株式會社藥品部

學藝

一論壇識題一

文化의民族性과世界性 (1)

韓 植

最近文化의危機가 絕叫되면서부터 文化에잇서서의 民族性이라든가 民族의知性이라든가 民族文化의精神이라든가 하는等의 問題가 大段旺盛하게 論議되고 잇는것을볼수가잇다. 그리하야

政 治 社會 文化等의여러 가지方面에잇서서 十九世紀以來로提唱되엿스며 그의精神을高히하여가지고온 國際主義에對抗하야 傳統的인것의讚美와 民族的인것의復興等이 日程에올으고잇는것이 今日의世界的風景의하나라고 할수가잇다. 各國의 가장時流에銳敏한 文化人들과가튼 智識階級들사이에 잇서서는 或은 神託과가튼權威를 들러메고 나오며 或은民族主義에 新字의 冠을씨우며 或者는 흙·마니즘이라는融通性이잇는 武器로서限定식힌結論을가지고 모다民族의 祭壇앞에拜跪하고잇는 새삼스러운포-즈를 流行식히고잇다. 그러나그러한 流行은 업지못하야 偶의物情도잇슬것이니 우리들도 그러한流行과는따로 그러나그의 本質을闡明하면서 民族性들에對한再檢討와識別을가지고 그의認識을새로히하며 그에對한反省을 다시금하는것은 영영부질업는일이안일것이며 더욱이러한 時期인만큼 絕好한機會를맛낫다고도 할수가잇는것이다. 勿論 우리들이 어問題에對하여 더욱深刻한

解 答이잇서야한다할것가트면 그는더만흔것업시 우리들에게닥처오는 文化의危機를 바로認識하며 우리들에게 나머잇는 아름다운文化의遺產을 正當히伸張식히는觀點으로서만 意義가잇는것이다. 그것은 엇떠한 部分에서流行하는것가튼 現實의 苦惱를隱蔽함으로서 歷史의密林속으로遁走하는것이되며 또는엇더한政治的潮流때문에 復古主義에火急히抹木하고마는 자스리피케어손이되어서는안될것이다. 우리는現時代的과가리 어려한問題에對하야 關心하는것조차 一歇하여버린 公式的氣分主義에서는 어서脫却하여야할것이며 그리하야 民族的인것에對한 再考察을 提唱할수는 絕對로업는客觀的情勢에當到하엿슴을 充分히自覺하는바가잇지안으면안될것이다. 文化精神의大道가濃霧에 模糊하여버렷스며, 모든知性의標幟가 空中에떠돌고잇는때 悲當하야, 모든 民族的인것에隨喜의 울음을바치며, 放蕩한子息의 도라오는格의 悲喜劇을演出하는것이아니라, 어러한

機 會에民族的인것에對하야 샹샹히 돌처보며, 거기서 그들의遺產을繼承함으로서, 우리들의두발로 단단히大地의現實을밟부면서 生活하지안으면안되리라는 歷史的立脚地를發見함은오늘날의우리들의 務의하나인것이다. 民族性은 果然斷獨의아들노 世界性과背馳하는것이며 그것에對한 正當한認識은 如何하면獲得할수가 잇는가등에對하야 생각하는것은 우리들의 具體的生活의今日의 姿勢인을 꺼려업시알어야할것이다

現在, 文化에잇서서의 民族性의問題가提唱되며 云謂되고잇는 客觀的情勢는 勿論政治的 必然性으로부터 產出한것임에는 틀림업다. 民族的인것에對하야 만흔 話題를提供하며 그의復興을 熱烈히 努力하고잇는部分은 파시스트의편인것은 뚜렷한 事實이다. 그러나 그들이 民族的問題를正히 提出하엿으며 正當히 檢討하고 잇지안는것도 分明한일이다. 問題를 最初로 提出한사람이 바다시 最善으로解答한다고는 못할것이다. 그들파시스트가 神秘主義者이며 原始的復古主義의

性 格을 가지고 잇는것은 國際的으로 證明되는일이다. 文化에 잇서서의 民族的槪念을 다만 地域的으로 封鎖하며 種族的으로 還元하며 『피와흙의 原始林에 存合식힘으로써, 그들의 身勢를 자주려하고 잇는것은 周知의일이라고하겟다 例컨대 나치스의 獨逸에잇서서 그들이 엇마나 民族的文化-리안民族文化에의 復歸를 希求하고 잇는가함을 볼수가잇는것이다. 그럼으로써 그들은 獨逸化한 猶太人文化와의 絕斷을 企圖하며 그의排除에 盡力하고 잇는가함에서 볼수가잇다. 그러나 그들의 文化에잇서서의 民族性의把握이 얼마나 錯誤에자인것이며 純粹獨逸文化의 槪念이 如何히 誤想에 어매인것인가를 우리들은 容易히 發見할수가 잇는것이다. 第一 오늘날의民族은 그如何한 民族을 勿論하고 數多한 混血的 歷史를 經由한것이며 오래동안의 民族의 東西의 移動으로부터 말의 絕對的意味에 잇서서의 純粹한 民族, 血統이라는것이

絕 對업다는것을 그들은 모르나 或은 알고도 隱蔽하는것이다. 우리들은 歷史가 指示하고 科學의 眞實한 가르침에 依하야 이地球上에는 純粹한 人種이라든가 따라서 純粹한 文化라는것이 存在한일이 업스며 存在하고 成立한것을 이때까지에 存在치못한다는것을 이 多少間으로 混血된 民族과 混合한 文化이엿다는것을안다. 如何間 民族도 如何한 文化도처음부터 獨創的일수는 絕對로업스며 單獨으로 다른 民族과 다른文化와의接觸, 交換影響이엿시 發展하며 營爲하지 못하엿스며 또 못하는것이다. 그리하야 모든 民族文化는 他民族文化와의 相互關係 傳承等의 經路를 밟으면서 促進되여왓는것이다.

憂愁三題 (上)

趙 碧 岩

一、焦燥

너웃 바람 쓸쓸히 빈마당 흩칠제
落葉하나 살-살- 피해 돈-나
파이푸 연기 되 서려 눈이 매우니
핑게 삼어 울고 시픈 가을의 黃昏

조그리고 안젓다 벌덕 이러를 스면
누구를 어쩌려자 어리석기도 하지
다 탄 꼴통 터러 버리니 도로 서운해
轉煙가루 끄기 꼬기 꾸워 박누나

(丙子、十)

二、失策

平凡한 사람
하나이
지나간 발자최우에
고-히 흘려진 엄청난 眞理가
얼마나 만히 埋葬되엿슬줄 아니

懺悔의 눈물에 저려
漂白된 마음씨가
눈오는밤 가려 깨끗이 떠러가는
어 무서운 可能性

고향이의 눈동자 처럼 얇삽게도 떨롱떨롱한 악감고도
가엽슨 이(遺物主의)失策하나가
생생하게 푸스내가 나는채로 고대-로
冷情한 달볏가티 永遠히 흘러가는 서름

(丁丑、三)

春日行步 (中)

安 夕 影

그것나뿐이아니라 길거리에서나 어디서나 우울해보이고 초조하나즐 가진사람은 대개가 다-그럴것이다 아마그중에는 金鑛에 장사에 就職에失敗한사람, 요새와서는 아들딸, 아우, 누이의入學試驗에 失敗해서 우울한 사람도 잇슬것이다

그러나 나는 이중에도못드는사람이다 다만 도여지도까히드는 일을해보라다가 일이 엇개되어 그저 집에서수면서 原稿紙와 畵具와 벗을삼고잇는 사람이다 그러나 어젓지 우울하다 어우울은 무슨욕심을부려보랴가 失敗해서어든 우울이아니다 그저人生으로 우울한 時節을 만낫슬뿐이다 이것은 누구를 원망할것도못되고 그럿타고 내가변중마저서 그런것도아니는듯십다 時代가 그러케맨들고 이땅에서사는 너와내가 맨든한때의心境인것이다

자- 보라 鋪路 네거리를 나아가면 몃世紀의사람들이 살고잇는가를 보라 상갓쟁이, 갓쟁이, 도포짜리, 洋服쟁이, 佛蘭西現代女子의 衣裳을 걸친女子, 한쪽에서는 호팽이들려판 가마속에 망자를하고 얼굴에 연지곤지를 찍고 눈을감고 안저가는 結婚行列과 대낫에 燕尾服입은新郎에 면사보쓴 新女性의新婦와 禮拜당이 아니면 府民館宴會-, 科學에서 敎館의主禮로 結婚을하는등 朝鮮 터구나 京城에는 적어도 十四世紀로부터 二十世紀사람들이 석기여사는곳이니 이것이우울한 것에하나다.

어쨋든 畸形的이 아닌것이 업는 이땅에 내가 생각해온 것도 畸形的인지도모른다.

◇

어제는 점안에 드러안저 엇는때기만호니 길로 나아가고십지도안코 점안에서는 마음이 든든해가는지는모르나 그럿타고해도 거기對하여서도 곳幻滅이오지안으면 나는 病身이 아니 情熱을 일흔내가 될지도모른다. 藝術家거나 그무엇이거나 나는 제일두려운것이 이것 情熱이 식으면 죽는날이다 어다.

情熱이어지면 글을쓰고 그림을그리고 音樂을하고 映畵를하고 政治를하고한다말이냐 터구나 藝術家에게情熱이업스면 그때는 다른길을 選擇하는것이 도리혀 손을스러울한이지도 모른다

나는 요사히 情熱이업는 藝術家의 作品을 흔히본다 그러나 그들自己는 情熱이 잇거니할지도모른다 나亦是 이런우수운存在가 아닌가-고생각하는때도잇다 이것이 공연히근심이된다 다른사람이 이것을알면 슬데업시 제가사서하는苦悶이라하는사람이잇슬지 모르나 제가사서하는고생 제가사서하는苦悶에 갑이잇는結果를 나흘것갓기도하다이러한 反省이잇슬때가 人間으로서 尊貴한 時間을 갓는것이지 모른다.

◇

나는 어제 저녁때 洞里의 벗과漢江을 나어가 밤에드러왓다.

漢江다리가 새로노엿다고 新聞에 寫眞까지 낫지만새다리를 논뒤로는 이것이처음行步다.

뻐스에서 나려서 昌慶苑아페서 電車를 가려타려고 夜櫻때문에 混雜을 避하느라고 뻐스에서 電車타는곳까지 동안을 떠워노키때문에 한참걸도업시 다름바질을하야 電車에올랏다 이제 저녁여섯시인데 昌慶苑아페는 夜櫻구경군들이 잔득모혀서 入苑券을 팔기를 苦待하고잇는 모양이다 요사히 나와 그들과는 얼마나 距離가먼 生活을 가지고잇는가를 나는늣기엿다 나보담 그네들이 봄을즐겨하는 사람들일까 그러치안으면歡樂에 목마른사람들일까

그들은 봄의香氣를 저들靈魂에까지 몰드리듯키 맛고십고 봄날의 새生命이 올러나오는 흙을밟고 십흔것이다 사랑하는사람과 꽃미테서 情懷애라고 또한 諸來를 約束하는等 이재른是에 靑春을享樂하려라

아즉도 西便에 해볕이남엇는데 昌慶苑안에는 電燈을 어켜잇고 레코-드音樂소리가 우렁차게 들려나오는속이 어두어지면 봄에달른 저무리들의 발자최가 잠자는 動物들의 귀를 괴롭게할것이다

電車가 움직이니 나는이들과 머러저다 車안으로 기여드는봄날의 가벼운바람이 내얼굴을스칠때 잠이올것가치 눈이감겨진다 눈이감겨지면 또 괴로운옛追憶으로 눈을 뜨게한다 젊은時節에만 가질수잇는 아름다운記憶이 그누구에게나 한가지식은잇슬것이다 그리고 그런일이잇다고하면 자기의것은 세상사람들중에 가장 아름답고 갑잇는것으로 생각하고 앗길것이다 그러나 그것은 한때의 꿈일것이요 사람의 一生中 한번식은잇는 人生의 봄일것이다 그봄을 지내치면 그것이 그러케 重大한 것이 아니라는것을 깨닷게 될것이다.

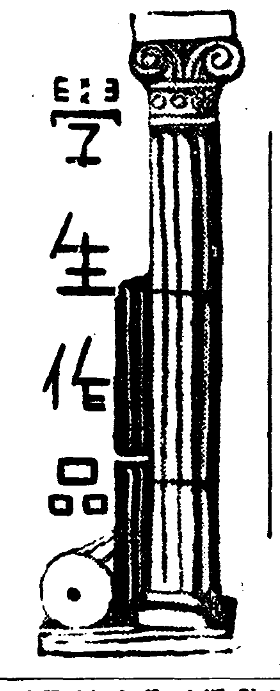

智異山登攀記 (一)

養正山岳部 崔 基 應

登山에 對한經驗과 技術이充分치못한 우리로서는 一便恐怖의感을 늣기면서도 敢히 저險峻한 智異山征服을 目標하고三月十八日 午後十一時十分木浦行列車로 在校同窓들과 先輩들과 및新聞社等의 親切한 餞送裡에 京城을 떠낫다 우리로서는 너무나 몸에 지나치는 聲援을맛어一便責任이 더무거워젓다

修繕場가튼 車內는 어느듯을 뿌린듯이 고요하여지고 다만汽車소리에 調子맛는 흔들림뿐이 우리의잠을 헤방하엿다. 그러나 極度로 緊張한 우리로서 잠이 든다는것은 容易한것이 안이엇다. 鳥致院이 지나고大田이각가워오도록 一行은한숨도 잠을 일우지 못하엿다. 어느덧 大田도 지나첫다. 疲困할대로 疲困하엿든 우리는 그만 잠이들엇다. 한두時間에 지나지못하는 얏튼 잠이엿스나 고맙기 이를데업섯다. 먼동트는 일은아츰에 汽車는 裡里에 닷는다. 우리는 이곳서 麗水行汽車로 박궈탓다 午後四時半. 求禮를 떠나 平坦한길로 지는해(太陽)와 競爭하여 저-運氣나는 樹林속의 華嚴寺를 건너보며 거름을 빨리하엿다. 危險하든 한울은 기어코 색-시작한다. 絹絲와도가튼 孟春의 細雨가 땀난얼굴과 손등에 떠러진다. 덥든 몸이 식는듯도하여 시원하면서 한便귀찬키도하다.

날은 漸漸어두어가고 빗방울은 次次數가 늘어간다 그래도 길이조흠으로 핏치는 빨르다. 途中村落에는 개나리꼿과 山水花가 滿發하야 아름다운花園을일우고잇다. 여기서우리는 봄의本表情을 보앗다 北國에사는우리의눈에는 놀라운 景致엿다. 山麓에다다름으로부터 水聲을 밟은귀로드르며 松竹林사이로 約一키로올러가니 (中間에山門을지남)大本山華嚴寺이다 때는 午後六時엿다 黃昏과雲煙中에 隱隱히 보이나 大規模의 古刹임을 알수잇다 靑靑한 松竹林이 에워싼 고요한절이엿다.

당장處處에잘린 우리는 다른것을 生覺할나위도업시 夕飯의準備로 드러갓다. 午後八時頃 夕飯은 쏫낫다. 그러나 보슬보슬 나리는비는 如前히흘르는물소리우에 나리고잇다. 우리는 침침한石油불밋헤 둘러안저 내일할일을 두런두런相議한다. 밤은漸漸깁허가고 비는如前히繼續하야 내린다. 困하든一行은 잠이들기 시작한다. 나는매우 근심이되어 잠을들지안코 時間이지날수록神經이銳敏하여진다. 그리고別生覺이 다떠오른다. 萬一비가긋치지안으면 엇저나? 或비는긋치드라도 中腹以上에는 눈이잇슬터인데 길을엇지차저갈가? 밤은일이기 떠젓다. 나는돌낙날낙하며 한울을怨望도하고 또한울에 對하야 哀願도하여보앗다. 極度로 疲困하엿든 몸이지라 자정이너무니 더견될 힘이업서 그만잠에잠기엿다.

이튼날(二十日)눈이 떠러지자 나의神經은 칼날가티 銳敏하여젓다. 비내리는소리가 들리나안들리나 두려운一便 머리를 처드럿다. 그러나 어지러운 물소리와 집생들의 아츰메이(餌)찻는 굿주린 소리外에는 아무소리도 업는것갓고 또잇는것도가다. 疑心과不安이 갓득찬 얼골로 컴컴한 문밧을 나서니 비는 개인듯하나 구름이 全山을 떠덧다. 날은 개인것도 갓고 안개인것도갓다. 玉가티 맑고 어름가티 찬개울에 洗手를하고나니 疲勞에 감기엿든몸이 날을뜻이 기범고 精神이떨쳐난다. 뭉게뭉게 어려나는 구름이 多少 것치기를 기다려午前九時에 華嚴寺를 떠나 東北쪽 雲煙에 갓득찬 거픈꼿작이를 올르거 시작하엿다. 兩便에는 鬱密한 松竹林이 우거젓고 陰濕한 끌작이에는 蘚苔類가累積되여잇다. 이것컴하고 濕한끌작이를 지나면 暫間한울이 보이고 右便에는 빽빽한 竹林이 올려보인다. 길을 藥谷의 右便으로자버 約五分假令가면 다시左便으로 건는다. 이곳에는 二、三戶의 人家가 잇다. 이로부터 압프로는 비탈도甚하거니와 소나무의 巨木들이 마음것 욱어저서 한울도 보이지안는다. 華嚴寺와 求禮邑을 俯瞰할수도잇을 지나고서는絕頂에 일으기까지 몃번의機會가 업다. 點點히 구름에가린 아츰의 求禮邑은마치한폭의 東洋畵를 봄과갓다.

어질게울든 짐승의소리는 햇빗으로 괴괴하게 가서지고 우리의呼角소리가 숲속의 寂寞을깨트려간다. 水聲이 搖亂한 深谷을 오른쪽에두고 人力이미치지못한 오죽大自然만이 넘처흐르는 深林사이를 구불구불도라올르니올르면 올을수록 넘어진나무들로 또는대나무들로 險惡을더할뿐이다. 苔類는 樹木이나 岩石이나 땅이나 萬物이 엇게로덥허쌋다. 午前十時半頃에 우리는이숩흘버서나서 落葉의雜木이 엉켜잇는 日光이따듯이나려쪼이는듯에 일으럿다. 이곳은海拔四百五十餘米되는地點이다. 南面한바위밋에는 허엿케 새흙작이 돗아잇다. 또이곳을 境界로植物의分布가確然하게 틀로 갈녀저잇슴 아래로는 常綠樹의種類(主로松)고 우으로는落葉樹의種類(이곳에서부르는 써나무 노가지나무 다래넝출等)이다. 대나무와 苔類는 上下에다分布되여잇다. 이로부터는 深谷에흘르는물도分明히 적고 連峰에는白雪이 덥히여잇다.

科學

人類學上으로본 原人에對한考察 (2)

尹 富 炳

現代에서는 이것이 가장代表的 原人이라고 말하게되엿스며 『슈멜베』는 이것을 四十歲前後의 壯年男子의 것이라고까지 말하얏다

다음에 『스피-』 인것은 白耳義스피-區의 어떤谿谷에臨한 自然의洞窟에서 發掘되얏다한다 (第三圖參照)

이것은 二體分의人骨이나왓기 때문에 第一號骨, 第二號骨이라고 나누어잇다 頭蓋骨, 下顎骨 四肢骨等各部分的이지만은 多數의化石을發掘하얏다 다음에는 『라샤페-유오-상』으로서 이것은 佛蘭西코레-즈州 南部의 『라샤페-유오-상』의 어떤洞窟에서 發掘된것이라한다 頭蓋骨 下顎骨 軀幹骨 四肢骨等의 大多數의骨이 發見되얏스며 『부-르』은 이것을精密히研究調査하야 約五十歲乃至 五十五歲頃의 것이라고말하얏다 그遺骨의保存狀態가 今日까지 發掘된原人中 가장完全에갓가운 原人의全身的特徵을알기에 가장 조흔材料이엿다

原人과現在人間과의差異

以上은 原人의種類이엿스나, 어제부터 原人과現在의人間과의 差異에對하야 말하고자한다

原人은 퍽이나 現在의人間과 다른點이잇서서 마치猿과恰似한點이 만코면서도 猿과도다른 化石의하나이나에 對하야說明하면 너무나 漫漫하기 이것을 總括하야 現代의人間即智能人 或은現人(Homo sapiens)과 틀니는點을 擧하기로한다.

最初에 頭蓋骨을본다면 그差異가누구가보든지 잘알만큼判然하다. 頭蓋骨中에도 特히頭蓋頂이第一差異가 甚하다. 卽原人의 頭蓋頂은퍽이나 低하고扁平한 狀態이다. 그高를 計測한다면『네안데르탈』은八一粍, 『스피-』第一號도亦八一粍, 第二號가八七粍, 『라샤페-유오-상』은 八四粍로서, 現在歐洲人의一〇〇粍와比較한다면 約二〇粍나 차이를 나는것이 잘 알게되엿다. (第二表)

第二表

	高(粍)	「부레구마」角度	額角	「라무다」角
네안데르탈	[illegible]	[illegible]	[illegible]	[illegible]
스피-드 一號	[illegible]	[illegible]	[illegible]	—
同第二號	[illegible]	[illegible]	[illegible]	—
구라피나	[illegible]			
라샤페-유오-상		[illegible]	[illegible]	
피테칸트로푸스	[illegible]	[illegible]	[illegible]	
現代人	一〇〇	[illegible]	[illegible]	[illegible]

이제 그高(高)를 計測하는 方法을 紹介한다면 眉間(Glabella 人類學上G로表함)과 外後頭結節(人類學上「아니옹」이라하야I로表함)를 連結한線에 頭蓋頂의最高點(「베르텍쓰」라고하야V라고表함)에서 一個의 鉛直線을 내리여 그鉛直線의長을 頭蓋頂의 高(高)라한다(第四圖)

다음에 前頭部의 狀態를말하면 傾斜의度가 퍽이나 弱하고 扁平한 前頭骨을 原人이 가지고 잇섯다. 傾斜의度를 알기爲하야 人類學上『부레구마』角이라하는것을 計測하는데 그것은冠狀縫合과 矢狀縫合과 交叉한點(『부레구마』라고하야B로表함)과 眉間(G)을 連絡한線과 前述한 高의計測時에 使用한G——I線으로써된 角을말하는것이다. 이角度가크면 傾斜가緩하고 角度가 적으면 傾斜가 强하다. 計測結果를보면『네안데르탈』四四度, 『스피』第一號四五度, 第二號가五一度, 『라샤페-유오-상』은 四六度이다 現在歐洲人의 大〇度에 比하면 約一〇度를 적다.

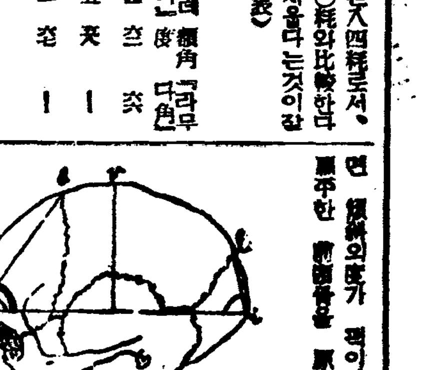

第四圖

또 前頭骨의 扁平度를 알랴면 前頭骨中에서 가장前方에 나와잇는點(『메도피온』이라고하야 M으로써表함)과 眉間(G)과를連結한 線과, 先述한 GIQ線으로써된 角度이다. 이것으로보면 『네안데르탈』은六二度, 『스피-』第一號五八度, 第二號六七度, 『라샤페-유오-상』六五度이다. 이것도 現在歐洲人의 約九二度에 比하면 約三〇度前後의 差가잇슴을 알것이다. (第二表와第四圖參照)

다음에後頭骨, 이것은 前頭骨과 겨우恰似한狀態에잇다. 卽現在의人間과 比較하야 傾斜의度가 强하다 그러나 特히 注意할것은 그度가前頭部와가티 傾斜가强하지는아니하다. 이것은 直接內部에잇는 腦의發育狀態에 影響이잇슴으로 特히注意할 價値가잇다.

【問】一、小說家인李光洙先生의 住所를下敎하여주시십시요
二、그리고新聞記者의 特派員될랴나면如何한經路를밟으며 學力엇마나한程度인지요 下敎하여주섯스면感謝하겟습니다 (安州欽知生)

【答】京城府通義町三一ノ南十三號입니다.
적어도 專門學校以上의 學力으로서 記者試驗에 入格이되거나 認定採用이되면 才質에 따라 될수잇습니다. (係)

【問】방부신中未安하오나 京城市內에カメラ及寫眞材料專門商店의住所를 貴紙上顧問欄으로至急下敎하옵시면 感謝不已이겟사오다 敬白 一讀者

【答】京城本町一丁目 大澤商會

로問議하야보시지요(係)

【問】貴社哈爾賓支局과 察哈爾의兩支局의所在地와 該支局長氏名을 下敎하심을바랍니다
二、滿洲國內에서發信에 日本郵便切手를使用할수잇습니까? (井邑一讀者)

【答】哈爾濱支局은 哈爾濱道裡中國十道街三一ノ一 白一星氏입니다 察哈爾瀋의支局이업습니다
使用할수잇습니다 (係)

【問】小生은 普校卒業者인대 洋畵方面에素質이잇사오니 美術學校又는 美術院에住所를 先生님께서 下敎하여주심을 千萬仰望之地 金郊S生

【答】京城府中學町 朝鮮美術院으로 問議해보십시요(係)

【問】小生은 집에서 佛蘭西語를獨習하랴 하는데 發音關係로日本말로된獨習書는 不利하겟기에 한글로된 獨習書를 求할야하오니 最近版인 信用될만한獨習書를 發行하는데가잇스면 紙上을 通하야 그發行所와 著者와 定價를 알리워주기바라나이다 (安邊獨習生)

【答】한글로된 獨習書는업습니다 獨習參考書는 東京神田區駿河台下白水社로 問議해보시오 (係)

【問】多忙中左의質問을 回答하야주십시오
A、京城撮影所住所를알려주시요
B、요日本內地로 遊學을하려고하오니渡船證明書를어드랴면어떠한順序가잇습니가

【答】京城府本町三丁目 京城
警察部으로問議하시오
所管警察署로 交涉하시오(係)

【問】市內에다이피스트養成所가 어데잇습닛가 그住所를下敎해주시기를바랍니다 市內女讀子

【答】市內仁寺町 泰和女子館內 『英語學院』으로 問議하시오 (係)

【問】右記書籍에販賣店及價格을 下敎하여주시요.

記
1、鷺山時調集
2、芝溶의詩集
3、永郞詩集

【答】全部京城府堅志町漢城圖書株式會社로注文하시오 (係)

【問】一、劇硏의 住所를下敎하소서
二、朝鮮內에레코-드吹込所가有한지無한지下敎하소서(一讀者)

【答】京城府仁寺町 泰和女子館內입니다.
京城府長谷川町 日本빅타-會社內에잇습니다. (係)

圍棋對局譜 (1)

本社主催

(白) 盧史楚
(黑) 蔡極文

● 一 巳의十六
○ 二 戌의十六
● 三 巳의四
○ 四 戌의三
● 五 丁의五
○ 六 丙의四
● 七 丙의五
○ 八 乙의四
● 九 丙의九
○ 十 丙의十六
● 十一 辛의三
○ 十二 子의三
● 十三 卯의三
○ 十四 癸의五
● 十五 己의四
○ 十六 乙의五

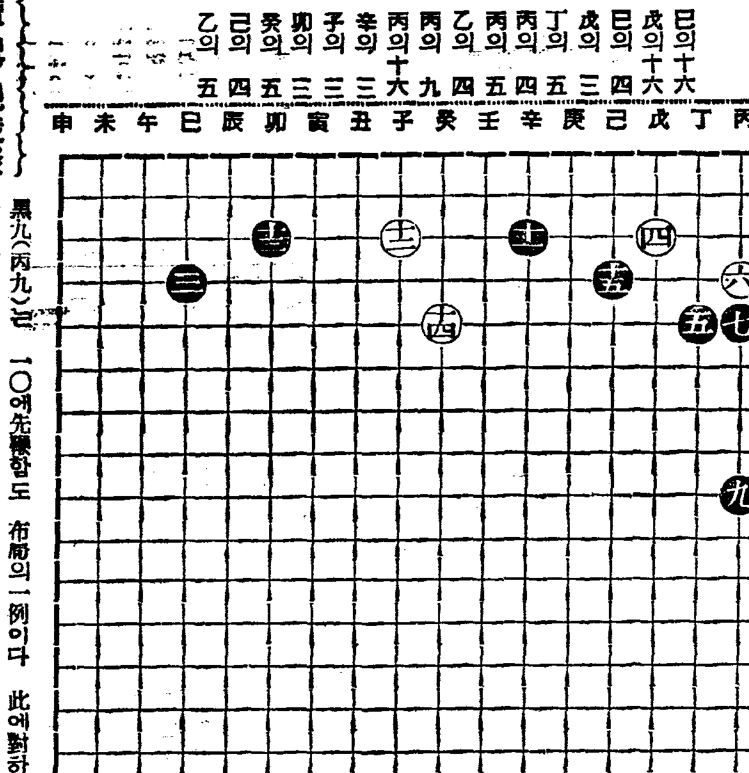

丁潭雲觀戰談

黑九(丙九)는 一〇에先覺함도 布局의一例이다 此에對하야 白이丙八에 靑威時난 黑은 丙一三에 堅實의要害處가有하다
黑一一(辛三)은 流行布石에 癸四、癸一七이나 或巳一〇에三連星이 多하니 辛三은 舊式의嫌이無하다
白一二(子三)은 一五에失出함도 一理가有하다
黑一三(卯三)은 堅硬適實이다

▲朝鮮地方行政 (京畿道版)五月號 發行所京城府黃金町二丁目六九 朝鮮地方行政學會振替京城二四七〇三番 定價一部金五錢

▲敎育半島 創刊號 京城府林町一六二 敎育半島社 定價一部十錢

▲基督敎報 四月二十七日號 發行所 京城府西大門町二丁目八九基督敎報社 振替京城二一一五九〇 定價一部金五錢

▲朝鮮山林會報 四月號 發行所 朝鮮總督府農林局內 朝鮮山林會 振替京城九六八二番 定價三十錢 送料一錢

▲監理會報 第五十四號(月二回) 發行所 京城府冷泉町三一 基督敎朝鮮監理會總理院 振替京城一八三七三番 定價一部五錢

▲朝鮮基督敎新聞 第四號 (月刊) 發行所 大阪市住吉區丸山通一丁目八日 朝鮮基督敎新聞社 振替大阪一〇九一六七番 定價一部五錢

▲月刊野談 五月號(內容) 墓上의狂客 시기만흔며누리 벌네먹은뒤님 朝鮮史一問一答 금잔한쌍 玉蟾哀歌 壬辰의勇將 中國野談=探偵記事其他 發行所 京城府明治町二丁目八八 月刊野談社 振替京城二六三五二番 定價二十錢 送料一錢

藥 卸問屋
營業案內申越進呈
株式會社 新○○ 京城南大門通二丁目

옷감 高級綢緞 옷감
韓靑商會
京城府桂洞町 電話光一三九九番

男女 淋疾 蔘茸五淋錠
人蔘鹿茸强力殺菌劑高等洋藥 說明書進呈 咸興府大和町三 朝鮮藥研究所

恩給
最長期及短期共 極低廉立替 人士의收引特地方 別有利敏速酬應
京城鍾路三丁目七七 鄭商會

慢性 急性 淋疾 オキゾリン
定價一圓·二圓·三圓·五圓·十圓
各地有名藥店에다잇다
攝生法
一、淋疾에걸린사람은患部를깨끗하게하고 洗滌하고 注意해야한다
二、酒類를一切禁할것은勿論炭酸瓦斯의飮料도禁해야한다
三、食物은淡白하고消化잘되는流動飮料를먹어야한다
四、淋病에第一効果잇는オキゾリン을連續服用할일
製造元 山本回生堂製藥所
京城府本町四丁目
朝鮮總代理店 株式會社 木村藥房
長話本局 三七五五·一七九三番
振替京城 五〇二〇·四三五〇番
私書函京城四八五九七番
弊店은安心하고去來할수잇는藥品貿藥卸問屋이다

都賣 散賣
鑛山用藥 工業生藥 衛生材料 醫療器械 處方調劑 有名賣藥 藥品劑品
京城府鍾路四丁目 電車交叉點
山崎仁壽堂
電話光化門(三) 三五七六番 三五六番
振替京城 八〇八番

商標 千
고초가루 都賣
金千壽商店製粉部
全山府草芥町
電話局 二一八二番
振替金山 三五五番
時價表請求하시면 送呈하겟습니다

創立明治參拾貳年
株式會社 朝鮮商業銀行
京城府南大門通一丁目
頭取 朴榮喆
專務取締役 堀正一
支店 出張所 京城南大門、同鍾路、同東大門、同本町二丁目、同本町五丁目、龍山、仁川、平壤、利川、淸州、群山、全州、裡里、長興、康津、三千浦、統營、馬山、鎭海、釜山本町、同牧ノ島、同富平町、蔚山、方魚津、元山、永興、咸興、端川、吉州、淸津、羅南、會寧、沙里院、信川、新義州、定州、平壤、同大同門、鎭南浦、載寧

ヤンマーヂーゼー
內燃機界ノ霸王
絕對吳火紙其他準備操作ノ要ナシ
他機ニ比シ燃料消費……
一時間一馬力……
三五—三十馬力
五〇—六十馬力
七五—九十馬力
百—百二十馬力

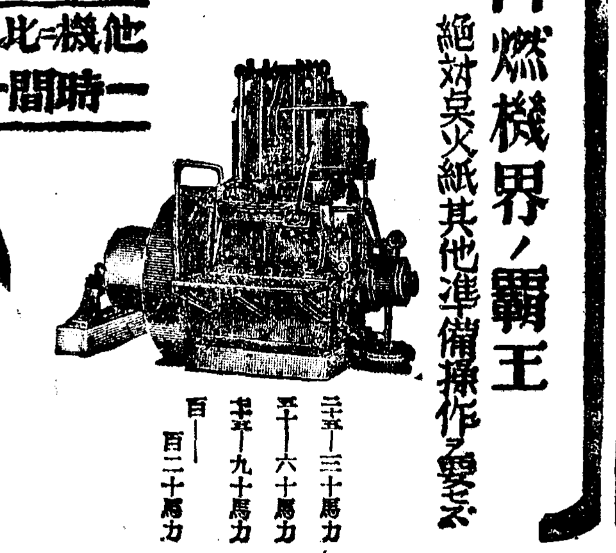

樺太廳官營

海狗腎

新品到着

老少를勿論하고 陽氣업서 恨歎하시는분이여 貴下를爲하야 補精腎氣强壯에 神奇神秘한 天惠的靈効를 가진樺太廳官營捕獲眞品海狗腎이 到着하얏슴니다

求服을 願하시는분은 內容說明書請求하시면 無料進呈함

明治四十四年日、英、米、露四個國의條約에基한全世界에唯一한元素! 堂堂한實彈的眞品! 百發百中은어로두고하는말

朝鮮釜山草梁町 發賣元 合資會社 大洋貿易社 電話一、一八二二番 振替釜山七九二二番

登錄商標 거북선

고무신은거북선

京城東大門外서울고무工業社 電光一一五九

京城肺患家의福音

今番本院에서 中央에進出코저特히京城府內에잇는 肺患家에限하야 本院大發明製劑 肺病專門藥『活力』을 外上提供하거로되엿스니 或은虛僞나아닌가하는 疑訝를갓지말으시고 一日이라도 速히申込하여주시요 지금부터는同疾患의症狀이 惡化되기쉬운 時期가되엿나이다 但『活力』이不適合한症狀잇는분에게는 外上注文이나現金注文이나 勿論하고다酬應하기不能함

外上提供方法。十日分식又는健康體를恢復할때까지外上으로 드리는方法이有하오니 詳細한것은返信料添付照會하시면 叮寧히案內하나이다

『活力』効能。肺結核性咳嗽 肺結核性食思不振 肺結核性全身倦怠 肺結核性盜汗 肺結核性身熱 肺結核性血痰 肺結核性喀血 不眠症 喘息 加答兒性肺炎及纖維性肺炎(一名은傷寒)에發作하는一般症狀에特効。但本劑는個體의菌에對한 抵抗力을强하게하야 間接으로殺菌하는卽營養劑이기때문에 絕對副作用이 無한最安全肺病治療劑입니다

包裝 小兒用 三、五〇 大人用 一〇、〇〇

釜山府草梁町回春藥院內 肺結核根絕策硏究所白

朝光 五月號

巨彈 人氣의 絕頂! 大增刷! 飛躍號 一齊發賣中

朝鮮日報出版部發行 定價四十錢 振替京城五八八七八

故周時經氏後孫 一記者

音樂行脚記 玄濟明

精神遺産의繼承

◎義와信에對하야……尹致昊
◎信仰과經驗으로……梁柱三
◎恕·忍·勤……曺晩植
★다만苦痛뿐……洪命熹
★特輯의辭……主幹

×××

白樺……(表紙)
表紙畫……安夕影

五月의詩歌
無名의球根……春城
侏儒의노래……林和
봄은날개……趙靈出
心淵……馬鳴
月光曲……金光均

鄕愁設問
孫晉泰、李克魯、李箕永、李榮俊、金末峰、韓雪野、李孝石、權相老、金海剛、崔鉉培、高裕燮、金珖燮……

敎育設問……
權相老·李榮俊·金末峰·韓雪野·李箕永·金海剛·金珖燮·張文卿·崔鉉培·李一·嚴興燮

유모어設問
李克魯 孫晉泰 柳致眞 朴鍾和 徐光霽 嚴興燮

日記設問
金海剛 韓雪野 李孝石 李榮俊 權相老 高裕燮 李一

會話邪戀이나흔悲劇 姑山居士

歷代寃獄再審錄……車相瓚
舞踊演劇의裏面……黑眞珠
엽센翁의戀愛……馳馬人

六號消息……B記者
海外消息……A記者
京城雜話……一記者

短篇小說 정분……故金裕貞
短篇小說 終生記……故李箱
長篇小說 未完成……朱耀燮

五月創作特輯
川邊風景(長篇小說)朴泰遠
길(長篇戲曲)金鎭壽
石榴나무집(長篇戲曲)李光來
개(短篇小說)李雲谷
楊서방(短篇小說)金沼葉
殺人事件(探偵小說)白羊兒

野球生活十五年記 李榮敏

趣味實益記事大滿載
映畫界演劇界……各界
消息……編輯室
笑話……一山人
珍談·怪話……靑巴里

朝鮮映畫監督素描 林蔚川
日常意識의悲劇 玄仁圭
東洋人과風流性 白鐵

華麗燦爛 한五月號
文人이본女性八態
演劇女優……柳致眞
女아나운서……李石薰
女流畫家……李軒求
女流飛行家……金珖燮
女車掌……徐光霽
映畫女優……朴基來
모던껄……安夕影
女醫師……鄭槿陽
아기자기한特種記事

獨逸舊植民論……金贊龍
生産力擴充時代……李健赫
蘇聯並行本部事件……外紙飜譯

五月의畫報
◇初夏風景
◇尹致昊氏令孃結婚
◇李商在氏令孫結婚
◇李萬珪氏令孃結婚
◇朝鮮美術院創設
……五月의映畫……
우리들의同志
沙漠의花園
瞬間幸福
平原兒

★世界的偉人文豪의感激의片紙集 金文輯
故鄕어머님께……린컨
戰地에와서愛兒에게……꼬란트
어머님께보내는글……스코트
사랑하는안해에게……워싱톤
畏友리스트에게……와그너
愛弟子에게……밀레
내愛孫에게……제파손
愛人조세핀에게……나폴레온
렌의哀歌를읽고……李善熙

金裕貞特輯
故金裕貞君의藝術과그의人間秘密 金文輯
金裕貞君과나……李石薰
金裕貞을吊함……蔡萬植
가신金裕貞氏……毛允淑
金裕貞과의友誼……朴泰遠
金裕貞의情……姜鷺鄕
其他諸氏의哀悼文

韓末外交舞台의珍聞
露都特使……尹致昊
日本參事官……李鼎來
佛國公使……閔泳讚
米國代公使……朴定陽

本誌는 滿天下讀者의 熱烈한歡迎을 바더서 天馬行空의勢로 號마다賣盡되오니 絕版前 速히注文하시오

現代朝鮮女流文學選集

●執筆諸氏●
姜敬愛 金末峰 金午男 金慈惠 盧天命 李善熙 毛允淑 朴花城 白菊喜 白信愛 張德祚 張永淑 張貞心 朱壽元 崔貞熙

賣盡되기前卽速注文하시오 要先金

發賣中

定價壹圓 送料十九錢

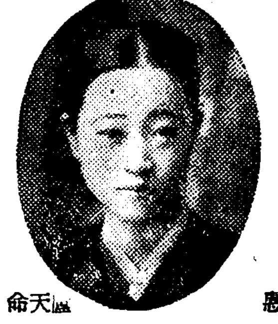
盧天命

金慈惠

金午男

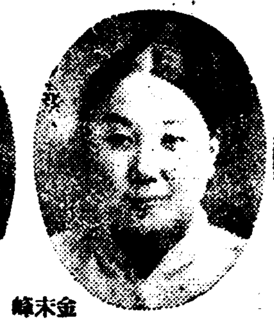
金末峰

姜敬愛

白菊喜

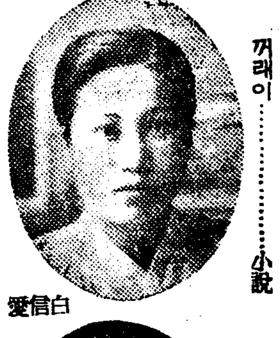
白信愛

陽春을마즌 滿天下女性에게 드리는 선물! 이곳에서 女性들의 時代的性格을 차즈라! 情熱의 構想 殉情의詩魂! 읽으라 家庭에서 職場에서 學窓에서!

朝鮮에 新文化의 길이 開放된以後 女流의 손으로 文學을創作하야 世人의 耳目을 끄을엇던지도 이미 十有餘年 어제와서는 오히려 鬚髥男子를 凌駕하는곳에까지 이르럿다

才華와 實力을 具有한者 十數人의 作品을 選拔하야 女流文壇의 第一期的 淸算을 보이는意味에서 이一書를 刊行하는바이다

그러므로 이出版은 다른 모든書籍과는 그 意義가 自別하야 다만 이것이 文壇的事實만에 그치는것이 아니라 文化的、社會的연곳에 이出版의 眞義와 價値가잇다고밋는다

絢爛한 五色珠玉을 色絲로 꿰언듯한 아름다운 이 책은 滿天下讀者의 熱狂的愛讀을밧고야말것을 確信하고 잇거니와 果然 朝鮮의 文學的發展相을 이 一卷으로 證驗하게될것이다

陽春과함께 보내는 이 貴重한선물을 사람마다 밧어서 精神의 기름진 糧食을삼어주기를 바란다

燦爛! 빛나는 豪華版 朝鮮女人文化史上의 金字塔

(振替京城五八八七八)

京城太平通二丁目六一 朝鮮日報社出版部發行

紙價狂騰의이때에 犧牲的廉價提供 豐饒한內容 豪華美本 文化人으로 반다시한卷식은 가저야할冊 小說·詩·隨筆·時調五十餘篇 總三百三十頁 豐富한內容 鄭玄雄裝幀 半크로스金子入 美術製本 그라비아版 作家寫眞十五葉

全
序……
姜敬愛篇
어둠……
金末峰篇
편지……
五月의……
金午男篇
溪谷……
그리든곳……時調
怨望……時調
서름……詩
죽은조카생각……時調
金慈惠篇
비오는아츰……隨筆
어머니의설음……隨筆
盧天命篇
바다의鄕愁……詩
밤의讚美……詩
菊花祭……詩
滿月臺……詩
校庭……詩
李善熙篇
빗을……
落花의몸……
白菊喜篇
코스모스……
綠陰……
비오는그날……
孤寂……詩
봄의小夜曲……隨筆
白信愛篇
꺼래이……小說
凶家
봄、戀愛
自畫像……

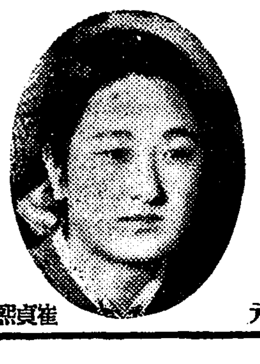
崔貞熙

朱壽元

張永淑

張貞心

張德祚

火田民七萬二千戶에 占有面積十萬町步

全道人口四分의一을占領

江原道內火田民分布狀態

【春川】문명의혜택을 못받고기픈산속에서 [illegible]산판을 뒤집어 거기다가 잡곡을 심어서 그날그날연명해가는 화전민(火田民) 수효가원도 산림과(山林課)에서 조사한바에 의하면 전도민의약 이할사분을 점령하고잇는데 그 호수가 칠만이천구백륙십삼호에 면적이 구만팔천팔백십칠정보나되다고한다。그리고작년말현재화전민수를 보면군별로 다음과갓다한다

▲春川 三、六三二戶 五、二九八町四一 ▲麟蹄 八、二三一 ○二○町一五 ▲襄陽 一、二四六戶 一、七八町三○ ▲江陵 八六四戶 八七六町一三 ▲三陟 三、九六五戶 三、九五八町四○ ▲蔚珍 六五二戶 四八○町七二 ▲旌善 五、○七二戶 五、三六七町一四 ▲平昌 六、七三三戶 六、三三七町五七 ▲寧越 四、一○九戶 五、一二八町○三 ▲原州 一、一四四戶 一、三○五町一二 ▲橫城 一、六一八戶 一、五一八町九三 ▲洪川 四、九三四戶 六、○四五町二七 ▲華川 三、五七三戶 四、八○八町二七 ▲金化 三、三四一戶 五、二一三町七七 ▲鐵原 六三五戶 八四九町五○ ▲平康 一、二四一戶 六、七三五町三二 ▲伊川 七、○八一戶 一五、七九二町八一 ▲計 七一、九六三戶 九八、八○九町六○

谷山郡內火田民들 二十餘戶가流離

【谷山】바산은 도내 십칠군중 가장 빈약한 지방인데 변변히 하면 거이 절식하는참상에 빠지게되므로 변변히 고향을떠나 가는 사람이 속출하야 금년도 송옥을 당하게 되면 군내 세 발서 떠나간사람이 수십호에달 궁민의 곤경은 말할수 업다。한다하며 이압흐로도 추수기까 순、회전으로 사라가는 사람이 지 어떠케갈지가크게 념려된다 일천이백 사십여호가 이때을당 고한다

吉 千二百圓 [illegible]中四百圓 一百 崔中央 三百圓 [illegible] 五十圓 [illegible] 四十圓

[illegible]豫算總額八千圓

【光州】금년에 새로 창설된 광주상공회의소에서는 [illegible] 사업에잇서서는 상공업자의 회과 상업경제 조사등 실수건을 결정하야 부서를 나노아 각각 담당케하리라고한다 [illegible] 후 한시부터 부회의실에서 최초의 회의가 개최되야 금년도 [illegible]리라고한다

郡計土地買收는 五月初旬斷行

【咸興】함흥부 토목과(土木課)는 오월초순까지 직원의 보충이 완료될것으로 그와동시 시가지계획(計劃)의첫거름인 현재함흥역의뒤 약칠십만평의 매수에착수할터이라고한다 이지대는 한때 지가가터무니업시 폭등하얏든곳이만큼 그매수에잇서서도파란이 예상되며 그지가일백팔십만원의거액이 함흥시장에 나오게되는날흥경제계에도 적지안은변동이잇슬것이라고한다

延坪바다石魚잡이 盛漁期는來月中旬頃

漁船五百餘隻이集結

【海州】전조선 굴지의 조기(石首魚)잡이 어장으로서 왕좌를 차지하고잇는 해주연평도(延坪島)에는 출어기를 당하야 조기잡이 어선이 동해안(東海岸)을 비롯하야 멀리 일본내지로부터 속속 집중하고잇서서 벌서 연평도부근바다를 무대로하야 조기잡이에 활동하고잇는 어선은 오백여척에 달하고잇다 금년은 일기가 오한한 까닭으로 퍽이르다는데 오월중순경에 이르면 최고조에 드러갈것으로서 무려일천여척의 어선이 집중되여 전에업는 대활기를 띄리라한다

全朝鮮自轉車會 空前의盛況으로終幕

【裡里】본보리리지국주최의 제사회전조선 자전거 경기대회는 지난이십사、륙량일에 봄빗치무르녹고 인파만경을 이룬 리리 공설운동장에서 젊은 용사 여명의 일류선수의 등장으로 막을열엇다 당일 시간대항에 잇서 서오백메-타를 칠분오십오초 만에 돌파한 평양 박만길군(平壤朴萬吉)의 "스피드"는 단연만장의 인끼를 끌고도 남엇거니와 일류제선수의 단련한 하경기는 오직관객으로 하야금 탄복케한바 중에도 나약한몸으로 큰배절들하는 녀류선수(女流選手)들은 장내의 이채를도두어 대성황리에서 폐회하얏는데전적은다음과갓다

◇時間對抗=五千五百米突
一着 平壤 朴萬吉 七分五五秒
二着 〃 金雲鶴 八分一六秒
三着 〃 劉濟淳 八分四一秒
四着 〃 韓仁成 八分四三秒
五着 裡里 孟鎬楠 九分一一秒

◇一流決戰六十回(一回二百米突)
一着 烏致院 [illegible]
二着 平壤 朴萬吉
三着 全州 金鎭完
四着 平壤 劉濟淳

◇二流決戰五十回(一回二百米突)
一着 平壤 全[illegible]成
二着 裡里 金鎬南
三着 全州 文昌鎬
四着 全州 孫學俊

◇三流決戰四十回(一回二百米突)
一着 全州 宋順龍
二着 裡里 金容大
三着 全州 辛基淳

◇四流決戰三十回(一回二百米突)
一着 裡里 孫永哲
二着 群山 蔡宗哲
三着 全州 鄭順哲

◇五流決戰二十回(一回二百米突)
一着 裡里 南基泰
二着 群山 金萬喆
三着 裡里 李昌錫

◇聯合決戰
一着 平壤 金雲鶴
二着 平壤 朴萬吉
三着 裡里 金鎬南
四着 全州 金鎭文
五着 裡里 曺宇永

◇都市大抗
一番 裡里 十二點
二番 平壤 十一點
三番 全州 九點

◇女流決戰五回(一回二百米突)
一着 咸陽 李福禮
二着 論山 金英禮
三着 裡里 林榮禮

◇고스타決戰十回(一回二百米突)
一着 裡里 李炳旭
二着 金堤 尹[illegible]文
三着 論山 姜高伊

義捐陸續還至 洪原育英普校에

【洪原】기보=홍원육영사립보교(洪原育英私立普校)의 중등교변운동은 역원일동의 열성적활동으로 지난번 남산명성(南山明成)양재에서 칠천여원의 토지를 내놋거니와 그후에도 맹활동을계속한결과 다음과가튼 거액의출연자가잇섯다는데 그중에도창흥환(昌興丸)은 공의사업이잇슬때마다 다액의출연을 앗기지안튼바 전번에도 홍원공보교(洪原公普校)증축운동시에 일천원의 연을한터로 일반의칭송이크다하며 도동상리추선게(東桑里秋善契)는 동게의총재산 사십원을모조리출연하고 해체까지한 기특한 『에피소-드』까지일우엇다한다

前津淸昌興丸同業者一同 代表 朴東奎 申柄益 許辛敏 李鎬

惠山線에附隨해 森林鐵道를敷設

六萬圓으로五月初着工?

【咸興】개발되야가는함남도에도하나의쾌소식! 한참안보처정보를드르면 금후사업립영림서는 전통되는 혜산선(惠山線)에따라서 농림국(農林局)에서는 다시 동국직영으로 혜산진 중리역(惠山鎭中里驛)으로부터 약 륙십리나 상류되는 산위(山衛)까지 사이에 삼림철도(森林鐵道)를부설하기로 결정하얏다고하다 공사비는 약륙만원가량된다고하며벌지대에 무진장으로 묵처잇는밀림(密林)을 대대적으로 개척할 터이라고하며 오월초순에는 착공될것이라고한다

八百餘圓垈地를 校基地로提供 梁成權氏美擧

【新幕】경의선신막보교에서는금년학급증가함에따라 인접한기지가 문제이든바 당지양성권(梁成權)씨는 본시자선가로 그다지 넉넉지도못한 형편이나 교육열이만흔씨는 대지사백여평을 학교기지로 제공하야 학교당국은 물론 일반사회에서 씨의독지에 찬사를 마지안는다고한다

誣陷한다고 隣人을毆打致死

【寶城】보성군 보성면 봉산리 [illegible] 한업이 잇섯는데 그후선형채는 순천(順天)안력산병원(安力山病院)에 입원하엿든바 지난이십삼일 절명되엿슴으로 보성서에서는 이것을알지하고 가해자를 인치하는동시 시체를해부하기로 되엇다한다

鰯肥製造燃料로 石炭使用이有利

經費도半減의好成績

元山水産試驗場서試驗한結果

【元山】원산수산시험장(元山水産試驗場)에서는 함남도 온유비(鰮油肥)제조에사용하는 연료인 장작(薪)대는 일년간에 약 이십칠만원의 막대한금액에 달하는데 이장작에 대신할연료에 대하야 그간연구시험한결과 장작대신에 석탄(石炭)을 사용하면 장작대의 반액으로서도 넉넉히장작이상의효과를 어들수잇슴이 판명되엇다 이에 함남유비수산조합에서는 금년어기부터는 석탄사용을 실시하기로방침을결정하엿다고하는바 이러케되면 연료대의반감으로 생산비가저하되여 제조업자는 리익을보게되나 변수십만원의 장작소비시장이 업서지므로 말미암아 장작판매선상에는 얼대이상이르키는반면 간접적으로 치산치수(治山治水)의 효과를 나타내리라고한다

約婚한處女가 不義의씨를壓殺

【春川】약혼까지한처녀가불의의 씨를낫차 세상이부끄려워 눌려죽인사건이 발생하엿다 본적을 회양군 회양면전항리(淮陽郡淮陽面前項里)에두고회양군하북면 초양리(淮陽下北面初陽里)에사는 신병옥(申炳玉)(二〇)이라는 처녀는 지난이월이십일경자기집 근처에사는 방원봉(方元鳳)이라는 남자와 약혼까지 [illegible]

「택시」와「트럭」衝突 乘客等三名重傷

光州府湖南町에서

【光州】이십칠일 오후세시경에 부내 본정일정목에잇는 미화(尾花)자동차부 소유 전남사백오호 「택시」를 운전해가지고 호남정(湖南町)광주천변을 향하여갈지음 남조선흥업주식회사(南朝鮮興業株式會社)소유 화물차 전남칠십팔호가 돌진해오다가 충돌이되야 화물자동차운전대에탓든 본정오정목 님삼정(任三正)(二〇)과 「택시」에 탓든 송재 정리명(鄭明) 정창기(鄭昌基)등 삼명이 중상을 당하엿다한다

金海「共心會」에 十圓을義捐

本報記事보고

【金海】동정의눈물은 엽는이로부터 먼저우러나오다 김해읍내 동리배기천(裵[illegible])(一二)은 금번에 김해합성보통학교(金海合成普通學校)제사학년일반의 우등생학을 가젓스나 학자가업서서 학교를 가지못하게되얏다보고 문연는동무를 구하자는 어린동심에서 피여난눈물겨운 격정에서 마음속가리하자는뜻으로 공심회(共心會)를조직하야이십명의소년이 져성으로 며전식 섯의것모아 배기철군의 학자금을 공급하엿다는미담이 본보에 보도되자 창원군창원읍에기권반(昌原券番)기생김도희(金桃熙)(二〇)는 그기사를 읽고 얼마나 마음에 감동 [illegible] 동정심을 금치못하야 그여시 기생의 몸으로 금전에 더욱만혼고통을 바더가면서도 그날즉시 도립원을 구하야 공립학교명의로 우송하면서 약소한금액이나마 배학생의 학자에 보충하여달라고 동정에 눈물어린편지한장을 보내게되여왓슴으로 일반의 칭송이놉다

不良飮食押收 七百件의多數

新京署衛生係內

【新京】신경서에서는 금번관내 음식물의 일제취체를 행하엿든바 동취체에 압수된것만 총수 칠백오십건이란 놀라운 수자를 보이고잇는데 절대불량한것만 오 [illegible]

鑛山大詐欺事件

六日咸興法院서一回公判開廷

續行은五月廿四日

【咸興】한때함남의회제거리로되야잇든 정평군 풍영광산(豐榮鑛山)의 의사기매매 즉십가 일만원박게안되는것을 속혀서 십사만원의 거액으로 팔아먹엇다고 하는대광산사기사건인 함흥부대화정(大和町)소등영부(小藤榮夫)등 네명에 관한사건은 이십칠일 오후한시 함흥법원에서 소산(小山)판사주심 서야(西野)검사립회로 제일회공판이열렷다 사건이 세간의 커다란 흥미와 주목을 끄을고 엇든 것인만큼 방청객이 오십여 명에나 달하엿스며 피고들의 주소성명 가족관계 경력등을 엄밀히 무른뒤에 동오후네시에 폐정하엿는데 속행공판은 오는오월이십사일에이라한다

自動車에도春興

爛醉한運公의無軌道運轉으로 애꾸진冷麵집안팍이 散散大破

【平壤】이십칠일 오후일곱시삼십분경 부내기림리(箕林里)조지동(趙[illegible]東)(二〇)은 운전수면허도 업는터에 술이대취해서 평양일천이백십칠호 화물자동차를운전해가지고 시내를도라다니다가신양리(新陽里)류지현(劉志鉉)의국수집으로 달려드러가는바람에져 국수집이 문허지고 기명이깨저서 크게손해를 엽엇는데 평양서에서는조지동을 엄중취조중이라한다

飮食業者結束 食代引上歎願

【大田】요사이 인푸레경기로물가(物價)가 폭등함을따라 시내각료리점과음식점에서 적지안흔타격을밧는다하야 대전시내각료리점과음식점영업자일동은 대전경찰서에탄원서를제출하얏다 물가는폭등하는데 음식갑을올리지안허 사라나갈길이업다고 하는것인데 동서에서도 도내각지의조사가갓나는대로 선처하야준다고하얏다한다

報恩脚戲大會

【報恩】보은읍면조경작조합에서는 오는오월일일에 조합총회를 개최한다는바 여거회를 리용하야 여흥으로 씨름대회를 개최한다하며 상품도 다수하다한다

失戀코飮毒自殺

【大浦】강원도 양양군속초항(束草港)에사는 전대진(全大鎭)의처 윤성녀(尹姓女)라는 륙십로파는 지난이십삼일 다량의 양잿물을 마시고 신음하다가 그이튼날인 이십사일에 드되여절명되엇는데 그원인은 윤로파는 오래전부터 동리 류춘득(柳春得)이라는자와 남몰내 정을통하여오던바 갑자기 심각하여지는 그리운정열은 갑부 류로하여금 자기집에기숙(寄宿)하도록 하여두고 늙은정열을다하여 사랑하여오던바 얼마전부터는 전기류춘득의 마음이 변하여지며 다른집으로기숙을 옮김뿐아니라 사랑까지도변하여짐으로 치정에넘치는 투기심을 억제할수업서 그와가티자살한것이라고한다

定州 全朝鮮自轉車大會

▲日時 五月八九兩日
▲場所 定州公設運動場
◇主催 定州商務會
◇後援 朝鮮日報定州支局

五月十日에改選될 道議員立候補總勢 【七】

忠北道

【淸州郡】=▲崔東善 現邑會議員 ▲金東煥 印刷業 ▲申範休 私立學校長 ▲李重甲 會社員
【淸州邑】=▲安東正(現) 商業
【鎭川郡】=▲安相郞(現) ▲李景魯 米穀商
【報恩郡】=▲朴勝緖(現)
【沃川郡】=▲鄭求平 農業
【永同郡】=▲李由夏(現) ▲元貞喜 酒造業 ▲孫在厦(現) ▲柳任淵 農業 ▲呂禹鉉 酒造業 ▲權五采 運送業
【槐山郡】=▲柳魯秀(現) ▲南相翊 農業 ▲洪元植 司法書士
【陰城郡】=▲張翼準 酒造業 ▲米山蒼 農業 ▲柳重煥 酒造業 ▲南相喆 農業
【忠州郡】=▲李春雄 商業 ▲鄭興熙(現)
【堤川郡】=▲申東休 司法書士 ▲朴廷楨 公醫 ▲上野友熊 郵便所長
【丹陽郡】=▲原田武男(現)
【忠州邑】=▲大和田殿 商業

그의自敍傳 【128】

長白山人 作
熊超 畫

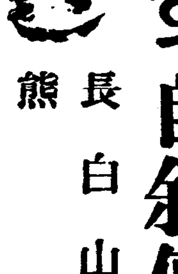

대학생활(十五)

「이게 시지、어디 사실 긔록이오?」

나는 일긔책을 접어서 Y를 주면서 이러케 말하엿다。

「두고 지나보면 다 아실 날도 잇을것이오。나는 지금 구한 변명을 하기를 원치아니하고 모든것을 하나님께 맛기오。내가 지금 형케 원할것은 어서 ○○으로 가서 ○를 만나시는것이오」

나는 이러케 말하고 한숨을 쉬엇다。

Y는、

「내가 이러케 칼까지 품고 왓지마는 오늘은 그냥 가오。그러나 우정과 신의를 배반한 남궁석을 고이 세상에 잇게할수는 없소。조선을 위해서라도 용징할필요가 잇는줄 아오」

하고 인사도 없이 가버렷다。

Y가 간 뒤에 나는 ○가 무척 그리움을 느꼇다。그러케도 나를 생각하던 ○런가 하고 일전 밤에 차시는 내 집에 오지말라고 아멸치게 쫓아버린것이 뉘우첫다。

「그러기로 못된 계집애。무슨 글을 그따위로 써」

이러케도 생각하엿다。

Y는 동경에 머믈러서 나를 성토하기로 일삼앗다。내가 관계잇는 모든 단체의 간부들을 찾아다니면서 내 죄상을 호소하엿다。교회에서는 목사가 나를 찾아와서 진상조사를 하고 청년회와 학생회에서도 그러하엿다。이러한 조사에대하야 나는 한마디도 변명치 아니하엿다。나는 이러한 일이 도저히 변명이 되지아니할을 알앗더려니와 또 변명을하고싶지도 아니하엿다。내가 이일을 변명하자면 ○를 미친년을 만들지아니하고는 할수없을것이다。그것은 참아 못할 일이엇다。나를 사모하고 사랑하는 사람을 희생해서까지 내 명예를 보호하라고는 아니하엿다。나는 이 쓴잔을 잘잣고 받기로결심하엿다。그리고 나는 이액에걸린원인이 내 마음의 부정이라고 믿고、또창기집에 갓던 죄의 벌이라고 믿엇다。그러하기때문에 나는 이만한 벌을받는것이 당연하다고 믿으려하엿다。

나는 교회며 청년회며、학생회며、잡지에 관한 모든 직분을 내어놓앗다。그리고 내게학비를 주던 K씨에 대하야서는 학비를 사퇴하엿다。이러한 누명을 쓴 나로는 도저히 학교에서 선생이 될수없다고 생각하엿기때문이다。

Y는 청년회관에 남궁석을 매장연설회를 개최하는 일까지 다 하고는 의기양양하게 북역도로 가버렷다。

그로부터 십여년을 지나서 Y는 나를 서울에서 찾은 일이 잇엇다。그때에 그는 내게 대하야 전연 오해이던것을 사죄하고 이 일을 아는 친구를모조리 찾아다니면서 자기의 잘못 알앗던것을 다 말하엿노라는 말을 하엿다。

Y는 동경사건이 잇은지 약 삼년후에 마친내 ○와 혼인하엿던것이다。그가 ○와 혼인할때에는 나는 남궁국과 남양으로 표랑생활을 할적이엇다。Y는 ○와 혼인한뒤에도 ○와 나와의 관계를 충지못한것으로 밋고잇엇다고한다。다만 지나간 일이니 용서하고 혼인한것이라고 한다。그러고 ○도 Y의 의심이 풀리도록 분명한 변명을 아니하엿다고 한다。그러다가 Y가 입증에 ○는 사상매의 어머니가 되고는 죽어다 [illegible]를 보고 그 일기는 전연 자긔의 상상으로 쓴것이라고、남궁석은 끝까지 제 손ㅅ가락 하나 건드린 일이 없엇느니라고、도로혀 Y를 위하야 자긔에게 절교를 선언하엿느니라고、그러나 자긔는 생전에 남궁석이가 자긔를 사랑하엿다는 그 상상적 조작을뒤집기가 싫엇노라고、그러나 인제 세상을 떠날 때에 바른 말을 하노라고、유원오빠에게 대해서는 그러케 큰 명예에 손실을 들여서 미안하고 죄송하지마는 그래도 그것이 한깃븜이엇노라고、후회는 아니하노라고、이러케 ○가 말하더라고 ○가 말하엿다。

Y의 말을 듣고 나는 벙그레 웃엇고 내 곁에 앉엇던 내안해 K도 벙그레 웃엇다。K도 나와 ○와의 관계에 대하여서는 약간 불쾌한 의심이 잇엇던 모양이엇다。

그는 그러하거니와 나는 Y사건으로해서 학교도 동경도 다 버리고 다시 방랑의 길을 나서게되엇다。그러나 그후에 생긴일들은 지금까지와 같은 청년시대의 어야기ㅅ거리가 아니라、그머변 사건이라든지、내 정치적、사회적、사상적 여러가지 사건과 고민이라든지、모두 심상치아니한 문제들이어서 이 자서전의 붓을 여기서 잠깐 중지한다。(끝)

謹告

伏維辰下春云暮矣 貴體大安하심을仰祝하나이다 就悚今般本道會議員改選期를當하야 小生이才疏學淺함을不顧하고 唐突히出馬하옵은 오직 有權者諸賢의 深厚하신 眷愛만믿나이다 幸히 各位의 贊同을特蒙하와 當選의榮을得할時에는本郡內의教育機關의 擴充及一般產業의改良發達을爲하야 微力을 盡코자하오니 各位께서는 小生의微衷을 諒察하시와 最後까지絕對支援하여주심을伏望하나이다

昭和十二年四月 日

忠淸南道議員立候補者 裵榮春 白

論山郡有志及有權者各位

推薦

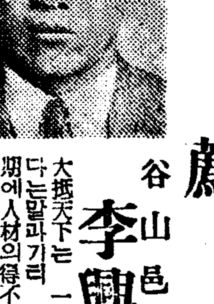

谷山邑內 李興燁君

大抵天下는 一人을得하야 興한다는말과가티 今番本道議員改選期에人材의得不得은 卽道勢의消長과道民의禍福에 至重且大한關係가잇슬것이라 그럼으로 最適任의逸材를選擧하야此重大한任務를委託하지아니치못할見地에서 우리谷山의大發展을爲하야 絕對推薦하기로되엿슴니다。同君은 年前에東京專門大學을마치고 方今故鄕에도라와地方教育事業과農村生活改善及諸事業에萬端努力中에잇사오며 今年三十歲勇猛한靑年이오니 期必코當選케하야주시옵을懇願하나이다(爲興은 李興燁君)

昭和十二年四月 日

黃海道谷山郡內 李君親友一同 告白

平北道會議員立候補 金順稷君

氏는 日本大學政經科를 優秀한成績으로 卒業한秀才로써 多年間 同仁水利組合長으로 視務하는同時에 定州實業界重鎭的 役割을하는 名望家임으로 玆以推薦함

定州郡有權者一同

咸南道會議員立候補者 李昌炫君

君은 本郡靑年實業家로서 政見이卓越하고 社會事業에獻身的奉仕를不惜한德望家임은 彼我共認하는바이옵기에 玆에道會議員立候補者로推薦하오니 有權者僉彥의懇曲한支援을切望하나이다

利原郡民有志一同 白

推薦廣告

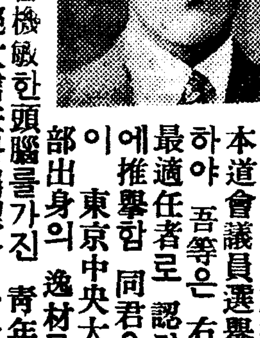

忠淸南道會議員立候補 千大根君 (천대근)

今般道制實施後第二回本道會議員選擧期를際하야 吾等은 右千君을 最適任者로 認하고 玆에推擧함 同君은 일즉이 東京中央大學法學部出身의 逸材로 潑剌한 意氣와 明晳機敏한頭腦를가진 靑年鬪士로서 一般郡民의 絕大信任과囑望을 一身에集中하고잇을뿐不啻라 政見이 非凡卓越하야 반드시道政에參與한다면 我地方의 諸般懸案은勿論郡民의 福利增進上 多大한貢獻이 잇슬것으로確信하오니 有權者諸賢은 深考熟察하신후貴下의 公正한 一票로 當選의榮을 獲得하도록絕對聲援하여주시기를 懇願하나이다

昭和十二年四月 日

有權者推薦人一同

謹告

拙者昨年十二月頃隣友會席上에서今回道會議員出馬云云하얏스나此는一時的戲談에不過하기는玆以仰告하오니社會諸彥은誤解치마시기를伏望하옵나이다

昭和十二年四月二十八日

永興宣興面 韓國補

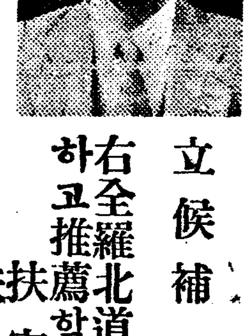

立候補 辛泳瓚君

右全羅北道會議員에 最適任者로認하고推薦함

扶安郡有權者有志
扶安郡靑年有志

推薦

咸北道議員立候補者 金大元君

右最適任者로認하고 玆에推薦하나이다

慶興郡有志一同

推薦

咸北道議員立候補者 金光憲君

右最適任者로認하고 玆에推薦하나이다

慶興郡有志一同

推薦

咸北道議員立候補者 金琪宅君

右最適任者로認하고 玆에推薦하나이다

慶興郡有志一同

咸鏡南道會議員候補者 李尙燮 (리상섭)

今般道會議員改選에當하야 咸州郡李尙燮氏를 最適任者로認定하야 玆에推薦하나이다

金錫九 李允鉉 外有志一同 白

忠南道會議員立候補 李賢範

謹告

今般忠淸南道會議員改選에際하야小生이才疏識淺하옴을不顧하고敢히候補者로出脚하옵고 諸賢의御指導와聲援을伏蒙코저紙上을通하야 千萬懇願하나이다

推薦!!

今般道會議員改選에 當하여 綾州邑內 朱在奭氏를 最適任者로 信望하옵고 玆에 推薦하나이다

綾州邑有權者有志一同
綾州邑儒林有志一同

經濟說

"高物價"抑制●

政府는 物價對策委員會를 設置하야 生産과配給을 調整하고 物價高를 抑制하야서 國家統制强化에 推進하리라는데 果然이 委員會의 名案에 依하야 國民生活安定의 物價對策이 樹立될가?

×

▲朝銀調査 三月中의 京城卸賣物價指數는 明治四十三年七月을 基準으로하야 二〇七,四一로서 比前月二,六一 比前年同期二〇,五五의 騰貴로서 比前月一分二厘五毛, 比前年同月一割一分의 暴騰이엇다。調査品三十四品目中 比二月 三月中의 騰落品은 騰貴十五品, 低落十品이엇다。

×

▲日銀調査 三月의 東京卸賣物價指數는 海外에서 依然國際的軍需景氣等에 依한 軍需品의昂騰한데다가 船腹不足에 依한 船賃의上昇, 其他一般商品도 追隨高이엇고 國內에잇서는 産地의 强調에 依하야 米穀類가 堅調이오 十二年度豫算成立等 强材料續發로 月末에至함에從하야 騰勢가强하고 總平均指數가 二三九, 八로 比前月四分一厘의 昂高, 一月보다 二分八厘를 上廻하엿다。그리고 米價도 廣義國防의見地로 最高米價를 引上하자는소리까지엇다

×

▲日銀調査 三月의銀行會社計劃資本은 新設增資 社債를合하야 四億八千九百萬圓으로 軍需産業關係方面이 特히增大되엇는바 政府는 生産力擴充政策으로 臨하고잇서 擴充一段落後는 調整이期待되는데도 擴充期에잇서서는 그義務的需要에 依하야 物價高를 促進할것으로서 莫大豫算을 消化키爲하야 生産力擴充이 必要할뿐아니라 外國의 軍備擴張으로 外國品에 依하는것이 去益不利하고 不安함을 痛感하고잇슴으로 一路各種事業은 增産計畫을 進하고잇는바 此等資材 或은 生産財에使用하는物資는 非常한昂騰을呈하얏스니 이제 그重要한것을보면如左하다

品名	本年三月末(圓)	昨年三月末(圓)
銑鐵(噸)	[illegible]	[illegible]
鋼材(百斤)	[illegible]	[illegible]
鋼板(同)	[illegible]	[illegible]
電氣銅(同)	[illegible]	[illegible]
伸銅棒(同)	[illegible]	[illegible]
鉛(同)	[illegible]	[illegible]
亞鉛(同)	[illegible]	[illegible]
錫(同)	[illegible]	[illegible]
안계모나(同)	[illegible]	[illegible]
아루미(一貫)	[illegible]	[illegible]
鐵線(一丸)	[illegible]	[illegible]
洋釘(一樽)	[illegible]	[illegible]
亞鉛引鐵板(一枚)	[illegible]	[illegible]
同生子(同)	[illegible]	[illegible]
鐵力板(一箱)	[illegible]	[illegible]
板硝子(一函)	[illegible]	[illegible]
세멘트(一袋)	[illegible]	[illegible]
杉板(一枚)	[illegible]	[illegible]
松丸太(一石)	[illegible]	[illegible]
米松(同)	[illegible]	[illegible]
煉瓦(一封度)	[illegible]	[illegible]
펜키(一罐)	[illegible]	[illegible]

此等을 比較하면 金屬類의昂騰이 甚하얏는데 이것은準戰時代에는 大量의需要가잇는 一方 그生産은 需要增에 應하야充分한增産이 不可能한것으로 目下 軍需關係事業의 事業은모다增産計畫을 進하고잇슴으로 今秋又는 明春에는 그增産能力이 不少하엿스나 今日에는 頗高價로서 良好한收益을繼續하겟스며 明年以後는 大需要의中心인 軍需關係事業과 海外諸國軍備情勢에 依하야 推移될것이다。

——(계속)——

"日本海經濟聯盟과 江岸關稅自由地帶

—地理的特殊存置等을强調—

朝滿貿易懇談會에서"

朝鮮滿洲 産業貿易懇談會는開會劈頭 南總督으로부터 日滿兩國의 産業貿易의 連繫를緊密히하야 그振興을 圖함에本會合의 趣旨가잇다 그러함에는 朝鮮은朝滿一如라는施政方針中의 重要한 指導精神下에格別한 役割이잇서야한다는意味로 人事가잇슨후 會議에들어가면서

▲賀田朝鮮商議會頭 朝鮮, 滿洲間의 貿易은 昨年一億三千萬圓으로 飛躍되고 今後增進의 一途를 밟고잇는데 그根本的問題로는 各種事業等의勃興을 爲하야 먼저 關稅改善運賃의遞減이 重要한問題로 되여잇다 어떤點에對하야 特히 어떤對策을 講究하여야할것이다하는意見을 述한다음

▲加藤朝銀總裁 朝鮮內의投資는 이미 二十八億에達하고 滿洲는事變前十四億, 事變後十一億의增加로되여잇고 아프로北中國方面에도 投資가잇서야할것인데 이는國力의發展에 伴하는것으로 日本資本投下가 必要하다 그럼으로 日本內地와滿洲와朝鮮을通하여 適地適業으로, 事業을分擔하야 投資를圓滑하여야할것이고, 어는 特히中央政府에서 考慮하여야할것이다 總督府當局은 滿洲事情에 精通한터임으로 이點에 特히留意하여 朝鮮滿洲의關稅, 交通, 通信政策의改善이잇기를바란다

▲有賀殖銀頭取 朝鮮의地理的特殊性과 日滿經濟뿔럭에잇서 朝鮮의重要性을 述하고 當面問題로는 關稅의撤廢가 朝滿一如의具現일것이다 또日本海經濟聯盟을設置하여 日本海中心의 産業經濟를 緊密히함이 大陸政策上必要한것이니 其間에서格別한活躍이 잇서야할 朝鮮으로서는 考慮할바이다 그러고會議를 每年年次로 新京, 京城, 日本內等地에서 開催함이如何하냐

하고 意見을 述한다음 加藤, 有賀兩氏間과 財務, 殖産局長等과 質問應答이잇고 다시

▲多田新義州商議會頭 이懇談會에서는 運輸, 交通, 關稅等의問題가 重要한것일것이다 關稅에는 朝鮮滿洲間에特惠關稅制를 設함이어떠냐 또鴨, 豆兩江岸의 重要地一, 二處를擇하야 關稅自由地帶로하고 資源의 運輸等을 十分圓滑히할것도 考慮할바이다 라고述하야 午前中은 이로써 畢하고休憩後 午後一時부터 再開하엿다

朝鮮酒生産

比五年前五割激增

濁酒百八十萬石、藥酒十二萬石

醸造業者 原料로하는 朝鮮酒(濁酒, 藥酒)의 全朝鮮生産高는 十酒造年度(十年九月로부터 十一年八月까지)에잇서

▲濁酒 百八十一萬四千六百六石

▲藥酒 十三萬二千二百五十一石

計 百九十四萬六千八百五十七石으로서 六酒造年度의 百二十八萬六千八百三十三石에 比하면 五割一分의 激增을 示하얏는바 即最近五個年間의 趨勢는 如左하다。

全朝鮮朝鮮酒生産高趨勢 (酒造年度別)

	濁酒	藥酒	計	生産趨勢
六酒造年度	一,一九二,〇〇七	九四,八二六石	一,二八六,八三三石	一〇〇
七酒造年度	一,二八〇,四〇八	九六,三七一	一,三七六,七七九	一〇七
八酒造年度	一,五五六,五三三	一一九,二三一	一,六七五,七六四	一三〇
九酒造年度	一,六九三,五三六	一二八,〇四〇	一,八二一,五七六	一四一
十酒造年度	一,八一四,六〇六	一三二,二五一	一,九四六,八五七	一五一

製造場數

三千四百八十

十酒造年度에잇서 全朝鮮製造場數를보면 (稅務監督局管內別)

▲大邱一,四〇〇 ▲京城一,一六五 (京畿二五六 忠北一六一 忠南二五七 江原四九一) ▲光州八七八 ▲平壤三 ▲咸興八

合計三千四百八十三이엇다

▲中旬鐵道荷動

鐵道局의 四月中旬分 荷動狀況을 보면 正租、粟、石炭、鑛石類와 建築材料、鹽、雜貨等은 前旬에 繼續하야 增加되엿스나 米는 朝鮮米가 比較的 비싼탓으로 日本內地로 가는것이 減하고 雜穀은 昨年의 麥作不良으로 木材는 日候不良으로 鮮鹽干魚는 元山方面의 不漁로 肥料는 公定價決定으로 假需要가 減하야 모다 減少하엿다 四月中旬의 成績은 廿五萬千百卅噸으로 前年同期에比하야 四千四百卅一噸의 增加이라한다

朝鮮重工業

六月一日創立

朝鮮重工業의 創立準備는 着

東拓의新投資 一億圓突破?

東拓의 朝鮮關係에의 新投資로서 本年度에 豫定된것은 過般安川總裁의 現地視察에依하야 大綱이 決定되엇는데 總額은從前의 巨額에達하야 貸出其他形式에依한것과 事業出資를 合算하면 一億圓을 突破할듯하다 即當面 蜜水力을비롯하야 旣着手事業에의拂込其他에잇서서 約一千萬圓 新義州의 無水酒精 釜山의 朝鮮重工業의 兩者合算約五百萬圓 江界水力電氣及新義州의 化學工業會社關係約四千萬圓 鴨綠江水電投資二千萬圓 其他朝鮮林業開發을비롯하야 出資事業에의拂込金에 約一千萬圓을 要하다

右에다가 鑛業關係에의 新投資와金融課關係를加하면 朝鮮投資는 本年中에空前의 巨額이投下할狀勢이다

그리고 東拓投資는 本年初에 잇서 三億三千萬圓으로 朝鮮이 約一億一千萬圓이어다

大日本鹽業

工業鹽着工

今秋實現될듯

大日本鹽業의 朝鮮工業鹽進出은 一宮社長의 再入京에依하야 確定的으로되고 專賣局에서는廣梁灣保留의 拂下를內定하야 專賣局技師山岸睦造氏에 依하야 設計中인바 今秋着工豫定이라한다

下旬對外貿易

入超七百三十萬圓

【東京電話同盟】大藏省發表=四月下旬對外貿易概算調는 如左하다(單位千圓)

輸出額	一〇〇,八七二
輸入額	一〇八,一五五
合計	二〇九,〇二七
入超	七,二八三
一月以降入超累計	三九六,二四二

棉花播種順調

天候가조흐면無前大豊

本年度의 棉花播種은 四月中旬부터 開始되어 目下最盛期인데 春期의天候가極히 良好하고 適時의 降雨에依하야 發芽도非常히順調로 推移되엇고 作付反別도 昨年度二十一萬町步의 二割增加가 豫想되어 今後天候가 順調이면 近年에업는 豐作이豫想된다한다

그리고 現在棉價도 昨年에比하야 二割高를示고잇다한다

江界水力

出願放棄說

鴨綠江水電으로

東拓과 森氏系의 共同事業으로計劃된 江界水力發電計畫은遞信局에目下出願中이오 一部에內認可說까지 傳하얏스나 最近에至하야 江界水力의 放棄說이 有力히擡頭되여 各方面에서注目되다한다

江界二十萬키로起電의 着眼은 森系가 安義一帶에서 一大化學工業을 經營코저하는 그電源인 點에엇고 出願當時의狀勢로는이것을必要로하얏스나 其後鴨綠江水電開發의 急速한具體化에依하야 右化學工業의 電源이 容易히 確保되는一面 東拓으로서는鴨綠江水電에도 投資參加를 豫定하고잇서 此間의 重複投資이關係가잇다

會社總會一束

▲北鮮製紙=北鮮製紙에서는三十日午後二時부터 東拓支社會議室에서 第四回定時總會를 開催하고

一、第四期營業報告、決算書類承認及利益金處分案(六分配當)

二、監査役任期滿了改選件

三、定款一部變更、本店을咸北吉州郡英北面에 移轉의三項을 附議하야 一、二號는原案대로可決、三號는六氏重任으로되엇는데 利益金處分案은如左하다 當期利益金七七、四五八圓 ▲合計二八〇、六〇〇圓 法定積立金二五、〇〇〇圓 ▲株主配當(年六分)一五〇、〇〇〇圓 ▲職員恩給基金二五、〇〇〇圓 ▲後期繰越八〇、六〇〇圓

▲朝鮮郵船=第二十五期定時總會는 三十日午前十一時부터 同社에서開催하얏는데 任期滿了重役一名 再選重任키로 決定하고 利益金處分案은 如左하다(單位圓)

▲當期利益金一七三、三五五 ▲前期繰越八一、一八七 ▲計二五四、五四二 ▲內法定積立九、〇〇〇 ▲別途積立二五、〇〇〇 ▲役員賞與一七、〇〇〇 ▲株主配當(五分)一一八、七五〇 ▲後期繰越八四、七九二

▲朝鮮鐵子=朝鮮鐵子會社에서는 三十日午前十一時부터 府民館에서 第二期定時總會를 開催하고 營業報告 決算書類承認及利益金處分案(年一割)과 任期滿了改選件을 附議하엿는바 監査役은 重任하고 利益金處分案은 如左하다

當期純益 一二二、二六八圓 前期繰越 一〇、一三三圓 ▲合計 一三三、五〇一圓 ▲法定積立 六、五〇〇圓 ▲別途積立 一二、〇〇〇圓 ▲退職給與基金 一〇、〇〇〇圓 ▲配當(年一割) 七五、〇〇〇圓 ▲役員賞與 一二、六〇〇圓 ▲後期繰越 一六、四〇一圓

寸鐵

(四月廿四日)京城府長谷川町九三 鮮滿交通타임社主幹 有川繁

○天候順調로 苗板、麥作、棉作의 播種이 順調라고

○丙子가튼 災害가 업스소사 갓득이나 高物價인 이때에 凶作이 繼續되여서야 살수잇것소!

○投機抑壓은 世界的現象 抑壓으로 反落할때는 조흐나 抑壓의힘이 나타나지 안케될때가 걱정꺼리

○朝滿貿易懇談會開幕

○여로써 朝滿兩地는 一層가까워질모양

經濟界消息

○北鮮製紙京城事務所=北鮮製紙에서는 本社를吉州로 移轉할

스필株大暴落

百弗關門割下

今年正月以來 連日連騰의勢로 世界的인注目을 讓歌코 五十餘弗의棒上을 演出하야 百二十六弗臺의 高價를示現하엿든 스필株도 米國政府의物價抑壓策과 平和會議開催說로 低價가되어 十餘弗의反落을告하고

그後高價浮動을 呈하엿스나 依然頑强한 步調를보엿는데 金買上價引下說로 人氣가 惡化하고 게다가 旱大統領의 投機抑壓說로 再昨日에는 百一弗로大暴落을보이고 어여서 昨日에는 百弗의 棒下를 新한後의 米國景氣의 動向과하야 크게 注目되는바이다

低價一巡視?

三段高下의法則으로보면 勿論低價는 尙殘하엿스나 그것은今後의問題이오 目前으로는 今朝의崩落으로서 第一段的反落은 一巡한것으로보는이가만타。勿論越月後에는 選擧發表에依한總辭職又는再解散의 水遠가解決될터로 그如何로 一波瀾이잇슬것이나 大體로市勢自體로보아서는 此邊에서더 追擊할수는업고 利喰賣와함께 反戻하야 百六十圓臺를 다시示現한後 如何로 다시賣叩될것이여 보는이가만타。

紡績株續崩!

鐘紡도 市場人氣의 惡化에따라 高價持續은 困難하고 特히紡績株의 慘落으로 諸株逆轉의 動機가되어 連日 暴落을 繼續하고잇다。再昨最終氣配와 比較하야 今日 正午氣配는如左하다

▲纖維株 日本紡은一、一九〇으로 一圓五低、同新二圓五暴落인五五、八을算하야 岸和田紡의一圓低인七八、五 同新의五低인六五、五 日出紡의 一圓三落인六六、〇 同新의一圓低인三三、〇五 日華紡의一圓低인 三三、〇 內外棉의 五低인百十一圓丁、同新의 一圓五低인七五、五 帝麻

買方은總退却

政府의物價抑制、爲替管理强化等의轉機로 慘落에慘落을거듭한 株式은 過賣하엿든 鐘新의瓦落的棒下를筆頭로 諸株一齊轉落하야 東新大新도 卄圓의棒下져되엇는데 至하여서는 月末인데다가 休日이連日繼續되고 또總選擧을압둔것만큼 買方은 新甫待로 總退却同樣이되어 賣方의賣叩에 漸漸되고엇는것이어다 그러나 어總退却은一時的에끈치는 것이오 財界基調에變化가업는限 政府安定을기다려 買方의再出動이잇슬것은確實하다

後場底堅

後場은 不變落이여 依然低迷商狀을보엿스나 突込買的 買願도잇서 意外에寄付하야 幅下落을 보이고 前場을 마치엇다

株式 鐘新棒下 飛落

今日의市勢(三十日)

前場崩落

이어 人氣는자못 氣迷가되여 休日中의外電은米國政府의 投機抑壓說로 스필株가 百一弗에暴落하엿스므로 氣配는軟調이엿는데 今朝에는 다시百弗臺를 不現하고 米棉의暴落한 諸株는 買方의總退却으로 寄付부터 崩壞하기始作하야 鐘新은 二百七十圓臺쪽인 二百六十八圓丁으로 休日前에比해 十圓暴落、同新은 三十餘圓의 崩落이되엇스며 東新도當地送日步에 支援되어 百五十三圓丁에 寄付되고 大新도 九十二圓丁을 呈하야 各其反高價로부터 二十圓의 棒下를 演出하고

今日財界 三十日

國債 區區

形勢觀望

▲東京 [東京電話同盟] 休日後의今朝도 環境의 形勢觀望으로 氣乘薄商이나 實物落으로 少堅하야 三回四分丹 小口賣物이잇서 十錢少弛이엇다 外貨債는 旁觀되어 氣重이오 佛貨는 十錢低가되고 米貨는五分半 六分半共히 不成이엇다

▲大阪 ▲甲五分利 ▲四分半 ▲第三五分 ▲四分半 ▲一回四分 ▲一回四分 ▲第一回分 ▲二回四分 ▲三分半 ▲佛貨 ▲米貨六分半 ▲滿洲公債

實物前場取引

期米 低迷裡에 納會

前場反落

一休今朝는 當地氣天으로 阪地初付三十四圓十四錢인 十丁反落을 擧하고 中은 三十一圓二十六錢인 五丁低로先限은 (衆丸의)賣叩로 三十二圓五十六錢인 八丁低로 出合하야 後場(?)金太等店의買進과 丸星及丸 ...

新甫發會豫想

二十丁上鞘?

明一日에 發會될 新甫七月限은 前天災期에 直面된 限月인만치 强合性이업지아니하고 딸아서 減穀期에 入하는 關係上 依例히 二、三十丁의 上鞘發會를 年例로하여왓스나 今年은 米價가 相當한 馬力을내어서니와 大受米의 準備金이 近七十萬圓에 達한것도 또한 大壯觀을 呈하엿다 今後 中先戰은 果然如何히 展開?

各地新甫豫想

▲大阪三十丁上 ▲東京三十丁上 ▲神戶三十丁上 ▲下關二十丁上 ▲名古屋二十丁上 ▲仁川二十丁 ▲三十丁上 ▲木浦二十丁上 ▲群山十五丁 ▲大邱二十丁上 ▲三十丁上 ▲釜山二十丁 ▲二十五丁上

株式低에牽制

依然軟遜未脫

當限의大受渡

米의單獨受米

市場六感

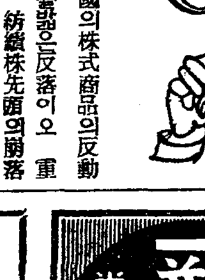

京城不變

期米軟調를보고

正米 實需不振 沈靜

仁川頭重

釜山軟調

大邱保合

群山一息

木浦保合

朝鮮取期米取組內容

海外經濟

銀行券

手形交換·金利

對外爲替

阪神麩粕·麥粉

阪神麩油

日本麥粉市勢

金銀價

京城正米

仁川正米

京城市中金銀價

正米

大阪正米標準價

大阪市中在米高

正租

雜穀

京城雜穀

仁川雜穀

綿絲·布

京城綿絲布市勢

本絹交織人絹

京城絹布

滿洲商況

大連特產市勢

株式

朝取短期

短期主要株取組

大阪短期

東京短期

東京短期取組

東京現株

朝取短期賣買高

實定代引日步

期米

朝取期米

朝取期米賣買高

大阪短期取組

東京期米

大阪期米取組

大阪期米

木浦期米

群山期米

釜山期米

大邱期米

人絹

大阪人絹現物

日本各地期米

生絲

橫濱生絲

期米 東益夏 仁川

京城 證券部·期米部·仁川 吉村取引店

期米 大 仁川海岸町

期米 東 趙俊鎬取引店 仁川海岸町三丁目 電話 一六一 一九六 五六二 三九六

期米 玉 仁川 末恒取引店